READ ALL INSTRUCTIONS BEFORE USING THIS PRODUCT.
SAVE INSTRUCTIONS FOR FUTURE REFERENCE.

English

Getting Started / Charging Battery

- Prior to first use, fully charge unit (approximately 2 hours to full charge).
- Insert micro USB end of the charging cable into the charging port (F) located at the bottom of the unit (G) (Image 1).
- The charging LED Indicator Light (H) will turn RED while unit is charging.
- When charging is complete, the LED Indicator Light (H) will turn OFF.

How to Use

- **NOTE: Prior to first use, test the unit on a small area. If any sensitivity or allergic reactions occur, discontinue use immediately. Do not use the unit on sensitive or irritated areas.**
- Remove the cap (Image 2).
- Slide gold switch located on the side of the unit upward into the "ON" position (Image 3). The light will automatically turn on when the unit is "ON".
- Gently press the head of the unit flat against your skin. The unit should not be on an angle. Proceed making small, circular motions to remove unwanted hair (Image 5).

NOTE: It is normal for the head to become warm with use.

Cleaning (Be sure unit is off)

- Twist the head counter-clockwise and lift off (Image 4).
- After each use, clean the head by using a brush (included) to wipe away the hair residue.
- Empty any hair from the body of the unit by turning it over and gently tapping the sides.
- To put the head back on the unit, line up the "groove" indicators on the cap with those on the unit and twist clockwise (Image 4).

Tips & Pointers

- If the unit begins to slow down, clear the head and body of any hair residue. If the unit is still running slow charge the battery.
- For airbrush-like make-up application, use daily.
- Gentle enough to use every day.

Replacement Head

For optimal results it is recommended that you replace the unit's head every 3-4 months, or when it no longer provides the desired results.
The head may need to be replaced sooner if the unit loses performance or if the head becomes chipped or damaged in any way.
Ensure the unit is fully charged prior to evaluating performance.
This product is ONLY compatible with the Generation 2 Finishing Touch Flawless™ Replacement Heads.

Caution
IMPORTANT SAFETY INSTRUCTIONS.
WHEN USING AN ELECTRICAL PRODUCT, BASIC PRECAUTIONS ARE REQUIRED.
TO ALWAYS BE FOLLOWED, INCLUDING THE FOLLOWING:
To reduce the risk of electrical shock:
- **Keep out of reach of children.**
- Do not submerge unit in water.
- Do not reach for the unit if it has fallen into water while charging. Unplug immediately from outlet.
- The power cord and the accessories connected to it are not for immersion or for use in shower.
- Always unplug product from the electrical outlet/adapter after charging.
- Do not place or store product where it is able to fall or be pulled into a tub or sink. Do not place in or drop into water or other liquid.
- Unplug this product before cleaning.
- The battery used in this product may present a fire or chemical burn hazard if mistreated. Do not disassemble, heat above 200°F or incinerate.

Warning
To reduce the risk of burns, fire, electric shock or injury to persons:
- The appliance is not to be used by persons (including children) with reduced physical, sensory or mental capabilities, or lack of experience and knowledge, unless they have been given supervision or instruction concerning use of the appliance by a person responsible for their safety. Do not allow children to use or play with product.
- Use this product only for its intended household use as described in this manual.
- Charge only with the charging cable provided with this product.
- Use only with a USB compliant power adapter or a FINISHING TOUCH FLAWLESS™ branded USB power adapter (not included).
- Never charge this product when it has a damaged cord or plug, operate when it is not working properly, after it has been damaged or after it has been dropped in water.
- Always check the shaving head before use. Do not use this product with a damaged or broken shaving head, as it has the potential to result in injury.
- Keep product, charging cord and USB power adapter away from heated surfaces.
- Always attach charging cable to product first to compliant power adapter, then to outlet. To disconnect, remove adapter from outlet, then remove charging cable from unit.

This unit contains Li-ion battery. At the end of the battery life, please recycle the unit according to local guidelines.

Manufactured by: Church & Dwight Co., Inc.
500 Charles Ewing Boulevard
Ewing Township, NJ 08628, USA

Still have questions? Go to
https://finishingtouchflawless.co.uk/distributors
to find your local distributor.

This instruction manual is applicable
for model number series FTFF3R.
Electrical Specifications: 5V ⎓ 500mA
Made in China
U.S. & International Patent(s) Pending.
EMEAWFACER072820MW

VEUILLEZ LIRE L'ENSEMBLE DES INSTRUCTIONS AVANT D'UTILISER CE PRODUIT.
VEUILLEZ CONSERVER CES INSTRUCTIONS POUR VOUS Y RÉFÉRER ULTÉRIEUREMENT.

Français

Prise en main / Chargement de l'appareil

- Avant la première utilisation, procédez à un chargement complet de l'appareil (comptez environ 2 heures pour une charge complète).
- Branchez la fiche micro USB du câble de chargement dans la prise chargeur (F) située en dessous de l'appareil (G) (image 1).
- Le voyant LED de charge (H) devient ROUGE lorsque l'appareil est en charge.
- Lorsque l'appareil est complètement chargé, le voyant LED (H) s'éteint.

Mode d'emploi

- **REMARQUE : Avant la première utilisation, testez l'appareil sur une zone réduite. En cas de sensibilité ou de réaction allergique, cessez immédiatement l'utilisation. N'utilisez pas l'appareil sur des zones sensibles ou irritées.**
- Retirez le capuchon (image 2).
- Faites glisser vers le haut le bouton doré situé sur le côté de l'appareil jusqu'à la position « ON » (image 3). Le voyant s'allume automatiquement lorsque l'appareil est en marche.
- Positionnez délicatement la tête de l'appareil à plat sur la zone de peau à traiter. N'inclinez pas l'appareil. Procédez par petits mouvements circulaires pour éliminer les poils indésirables (image 5).

REMARQUE : Il est normal que la tête devienne chaude durant l'utilisation.

Nettoyage (Assurez-vous que l'appareil est éteint)

- Dévissez la tête rotative en la tournant dans le sens inverse des aiguilles d'une montre, puis soulevez-la (image 4)
- Après chaque utilisation, nettoyez la tête à l'aide de la brosse (incluse) pour éliminer tous les poils résiduels.
- Renversez l'appareil et videz-le de tout poil résiduel en tapotant doucement les côtés.
- Pour remettre la tête en place, alignez ses rainures indicatrices avec celles du corps de l'appareil et tournez dans le sens des aiguilles d'une montre (image 4).

Conseils et remarques

- Si vous constatez un ralentissement, nettoyez la tête et le corps de l'appareil de tout poil résiduel. Si le ralentissement persiste, rechargez la batterie.
- Utilisez l'appareil quotidiennement si vous souhaitez un maquillage au rendu airbrush.
- Utilisable quotidiennement sans danger.

Tête de remplacement

Pour des résultats optimaux, il est recommandé de remplacer la tête de l'appareil tous les 3 à 4 mois, ou lorsque ses performances diminuent.
Il peut être nécessaire de remplacer la tête plus tôt si l'appareil fonctionne mal, ou si la tête est ébréchée ou endommagée d'une façon ou d'une autre.
Refaites un test avec l'appareil complètement chargé avant d'envisager un remplacement de la tête.
Ce produit est compatible UNIQUEMENT avec les têtes de rechange Finishing Touch Flawless™ deuxième génération.

Attention
CONSIGNES DE SÉCURITÉ IMPORTANTES. LORSQUE VOUS UTILISEZ UN APPAREIL ÉLECTRIQUE, CERTAINES PRÉCAUTIONS ÉLÉMENTAIRES S'IMPOSENT.
VEUILLEZ RESPECTER EN TOUT TEMPS LES INSTRUCTIONS SUIVANTES :
Pour réduire le risque d'électrocution :
- **Tenez l'appareil hors de portée des enfants.**
- Ne l'immergez pas.
- Si l'appareil tombe à l'eau durant la charge, ne le touchez surtout pas. Débranchez immédiatement la prise.
- Le cordon d'alimentation et les accessoires qui s'y rattachent ne sont pas prévus pour être immergés ou utilisés sous la douche.
- Débranchez systématiquement l'appareil de la prise électrique ou de l'adaptateur après le chargement.
- Ne posez pas ou ne rangez pas l'appareil à un endroit où il risque de tomber ou d'être tiré dans une baignoire ou un évier. Ne l'immergez jamais dans l'eau ou un autre liquide.
- Débranchez l'appareil avant de le nettoyer.
- La batterie que contient cet appareil peut présenter un risque d'incendie ou de brûlure chimique en cas d'utilisation inappropriée. Ne démontez pas la pile, ne la portez pas à une température supérieure à 93 °C, ne l'incinérez pas.

Avertissement
Pour réduire le risque de brûlures, d'incendie, d'électrocution ou de blessures corporelles :
- L'appareil ne doit pas être utilisé par des personnes (notamment des enfants) dont les capacités physiques, sensorielles ou mentales, l'expérience ou les connaissances sont limitées, en dehors de la supervision ou des instructions d'une personne responsable de leur sécurité. Ne laissez pas les enfants utiliser cet appareil ou jouer avec celui-ci.
- Veuillez utiliser cet appareil uniquement pour l'usage domestique prévu, tel que décrit dans le présent mode d'emploi.
- Veuillez recharger l'appareil exclusivement avec le câble de chargement fourni à cet effet.
- Veuillez utiliser l'appareil exclusivement avec un adaptateur secteur compatible USB ou un adaptateur d'alimentation USB de marque FINITION TOUCH FLAWLESS™ (non inclus).
- Ne rechargez jamais cet appareil si le cordon ou la fiche sont endommagés. Ne le mettez pas en marche s'il ne fonctionne pas correctement, s'il est endommagé ou s'il est tombé à l'eau.
- Vérifiez systématiquement la tête de coupe avant utilisation. Veuillez ne pas utiliser cet appareil si la tête de coupe est endommagée ou cassée. Vous risquerez de vous blesser.
- Veuillez éloigner l'appareil, le cordon de chargement et l'adaptateur d'alimentation USB de toute surface chaude.
- Pour recharger l'appareil, branchez systématiquement le câble de chargement d'abord à la fiche d'alimentation conforme, puis à la prise. Pour débrancher, retirez l'adaptateur de la prise, puis retirez le câble de chargement de l'appareil.

Cet appareil contient une batterie lithium-ion. Lorsque la batterie est usée, veuillez la recycler conformément aux réglementations locales.

Fabriqué par: Church & Dwight Co., Inc.
500 Charles Ewing Boulevard
Ewing Township, NJ 08628, USA

Vous avez des questions ? Rendez-vous sur
https://finishingtouchflawless.co.uk/distributors
pour trouver votre distributeur local.

Ce manuel d'instructions est applicable
pour la série de numéros de modèle FTFF3R.
Spécifications électriques : 5V ⎓ 500mA
Made in China
États-Unis et international
Brevet(s) en instance.
EMEAWFACER072820MW

BITTE ALLE ANWEISUNGEN LESEN, BEVOR SIE DIESES PRODUKT VERWENDEN.
ANWEISUNGEN FÜR SPÄTERE EINSICHTNAHME AUFBEWAHREN.

Deutsch

Erste Schritte / Batteriewechsel

- Vor der ersten Anwendung das Gerät vollständig aufladen (ca. 2 Stunden bis zur vollständigen Aufladung).
- Stecken Sie das Micro-USB-Ende des Ladekabels in den Ladeanschluss (F) auf der Unterseite des Geräts (G) (Abbildung 1).
- Während des Ladens des Geräts leuchtet die LED-Anzeigelampe (H) ROT auf.
- Wenn das Laden abgeschlossen ist, schaltet sich die LED-Anzeigelampe (H) AUS.

Anwendung

- **HINWEIS: Kappe abnehmen (Abbildung 2).**
- Schieben Sie den goldfarbenen Schalter an der Seite des Geräts nach oben in die Position „ON" (Abbildung 3). Das Licht schaltet sich automatisch ein, wenn das Gerät eingeschaltet ist.
- Drücken Sie den Kopf des Geräts vorsichtig auf die Haut. Das Gerät darf nicht angewinkelt sein. Fahren Sie mit kleinen, kreisförmigen Bewegungen fort, um unerwünschte Haare zu entfernen (Bild 5).

HINWEIS: Es ist normal, dass der Kopf bei der Anwendung warm wird.

Reinigung (Stellen Sie sicher, dass das Gerät ausgeschaltet ist)

- Drehen Sie den Kopf gegen den Uhrzeigersinn und nehmen Sie ihn ab (Abbildung 4).
- Reinigen Sie den Kopf nach jedem Gebrauch mit einer Bürste (enthalten), um Haarrückstände zu entfernen.
- Entfernen Sie die Haarrückstände vom Gerät, indem Sie es umdrehen und vorsichtig an den Seiten abklopfen.
- Um den Kopf wieder auf das Gerät zu setzen, die Rillen auf der Kappe mit denen am Gerät angleichen und im Uhrzeigersinn drehen (Abbildung 4).

Tipps und Tricks

- Wenn das Gerät langsamer wird, entfernen Sie die Haarrückstände von Kopf und Schaft. Wenn das Gerät weiterhin langsam ist, laden Sie die Batterie auf.
- Für Airbrush-ähnliche Make-up-Auftragung täglich anwenden.
- Sanft genug für die tägliche Anwendung.

Ersatzkopf

Für optimale Ergebnisse wird empfohlen, den Kopf des Geräts alle drei bis vier Monate zu ersetzen, oder wenn es nicht mehr die gewünschten Ergebnisse liefert.
Der Kopf muss möglicherweise früher ausgetauscht werden, wenn das Gerät an Leistung verliert oder wenn der Kopf absplittert oder in irgendeiner Weise beschädigt wird.
Stellen Sie sicher, dass das Gerät vollständig geladen ist, bevor Sie die Leistung beurteilen.
Dieses Produkt ist NUR kompatibel mit den Ersatzköpfen der Generation 2 Finishing Touch Flawless™.

Vorsicht
WICHTIGE SICHERHEITSHINWEISE. BEI VERWENDUNG EINES ELEKTRISCHEN PRODUKTS SIND GRUNDLEGENDE VORSICHTSMASSNAHMEN ERFORDERLICH.
BEFOLGEN SIE STETS FOLGENDES, UNTER ANDEREM:
So reduzieren Sie das Risiko eines Stromschlags:
- **Außerhalb der Reichweite von Kindern aufbewahren.**
- Tauchen Sie das Gerät nicht ins Wasser.
- Nicht nach dem Gerät greifen, wenn es beim Laden ins Wasser gefallen ist. Sofort vom Stromnetz trennen.
- Das Netzkabel und das Zubehör sind nicht zum Eintauchen ins Wasser oder zur Verwendung in der Dusche vorgesehen.
- Das Produkt nach dem Aufladen immer aus der Steckdose/dem Adapter ziehen.
- Produkt nicht so lagern, dass es in eine Badewanne oder ein Waschbecken fallen oder gezogen werden kann. Nicht ins Wasser oder in andere Flüssigkeiten legen oder fallen lassen.
- Trennen Sie das Produkt vom Stromnetz vor dem Reinigen.
- Die in diesem Produkt verwendeten Batterie stellt bei unsachgemäßer Behandlung eine Brand- oder Verätzungsgefahr dar. Nicht auseinandernehmen, über 200 °F (93 °C) erhitzen oder verbrennen.

Warnhinweis
Zur Reduzierung des Risikos von Verbrennungen, Bränden, elektrischem Schock und Körperverletzungen:
- Das Gerät darf nicht von Personen (einschließlich Kindern) mit eingeschränkten körperlichen, sensorischen oder geistigen Fähigkeiten oder ohne ausreichende Erfahrungen und Kenntnisse benutzt werden, es sei denn, sie werden von einer Person, die für ihre Sicherheit verantwortlich ist, beaufsichtigt oder haben von ihr Anweisungen bezüglich der Verwendung des Geräts erhalten. Kinder nicht mit dem Produkt spielen oder es handhaben lassen.
- Produkt ausschließlich für den in diesem Handbuch beschriebenen Hausgebrauch verwenden.
- Nur mit dem mitgelieferten Ladekabel aufladen.
- Nur mit einem USB-kompatiblen Netzteil oder einem USB-Netzteil der Marke FINISHING TOUCH FLAWLESS™ (nicht im Lieferumfang enthalten) verwenden.
- Produkt niemals aufladen, wenn Kabel oder Stecker beschädigt sind. Produkt nicht benutzen, wenn es nicht richtig funktioniert bzw. nachdem es beschädigt wurde oder ins Wasser gefallen ist.
- Rasierkopf vor jedem Gebrauch prüfen. Dieses Produkt nicht mit einem beschädigten oder defekten Rasierkopf verwendet werden, da dies zu Verletzungen führen kann.
- Produkt, Ladekabel und USB-Netzteil von erhitzten Oberflächen fernhalten.
- Ladekabel des Produkts immer zuerst in das konforme Netzteil und dann in die Steckdose einführen. Zum Trennen der Verbindung Netzteil aus der Steckdose ziehen und Ladekabel vom Gerät abziehen.débrancher, retirez l'adaptateur de la prise, puis retirez le câble de chargement de l'appareil.

Dieses Gerät enthält eine Lithium-Ionen-Batterie. Nach Ablauf der Batterielebensdauer das Gerät gemäß den örtlichen Richtlinien recyceln.

Hergestellt von: Church & Dwight Co., Inc.
500 Charles Ewing Boulevard
Ewing Township, NJ 08628, USA

Haben Sie noch Fragen? Hier finden Sie Ihren Händler von Ort:
https://finishingtouchflawless.co.uk/distributors.

Diese Bedienungsanleitung gilt
für die FTFF3R-Serie von Modellnummern.
Elektrische Spezifikationen: 5V ⎓ 500mA
Made in China
US- und internationale
Patent(e) angemeldet.
EMEAWFACER072820MW

FINISHING TOUCH
FLAWLESS™
Facial Hair Remover

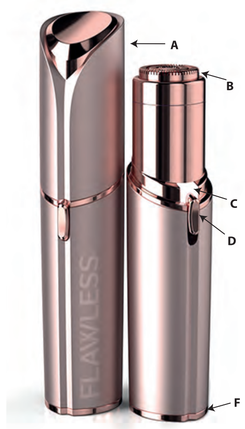

English

A. Cap	E. Charging Cable
B. Head	F. Charging Port
C. Light	G: Bottom of Unit
D. ON / OFF button	H: LED Indicator Light

Français

A. Capuchon	E. Câble de chargement
B. Tête	F. Prise chargeur
C Lumière	G. Dessous de l'appareil
D. Bouton ON / OFF (Marche / Arrêt)	H. Voyant LED

Deutsche

A. Kappe	E. Ladekabel
B. Aufsatz	F. Ladeanschluss
C. Licht	G. Unterseite der Einheit
D. ON / OFF (EIN-/AUS-) Taste	H. LED-Anzeigelampe

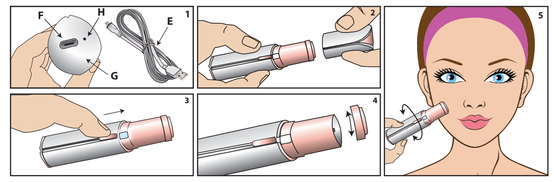

FINISHING TOUCH
FLAWLESS™
Facial Hair Remover

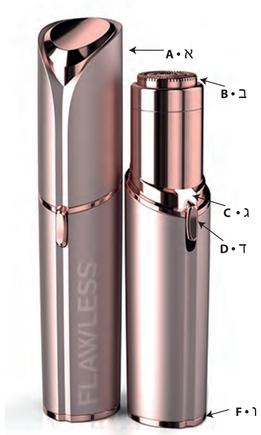

Nederlands

A. dop	E. Oplaadkabel
B. Kop	F. Oplaadpoort
C. Licht	G. Onderkant van het apparaat
D. ON / OFF (AAN- / UIT-) knop	H. Led-indicatielampje

Italiano

A. Coperchio	E. Cavo di ricarica
B. Testina	F. Porta di ricarica
C. Luce	G. Parte inferiore dell'unità
D. Pulsante ON / OFF	H. Spia LED

עברית

א. המכסה	ה. כבל הטעינה
ב. ראש	ו. שקע טעינה
ג. אור	ז. תחתית היחידה
ד. כפתור ON / OFF	ח. LED נורית חיווי

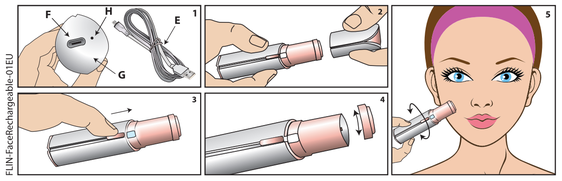

FLIN-FaceRechargeable-01EU

LEES ALLE INSTRUCTIES VOORDAT U DIT PRODUCT GEBRUIKT.
BEWAAR DE INSTRUCTIES VOOR TOEKOMSTIG GEBRUIK.

Nederlands

Aan de slag / Batterij opladen

- Voor het eerste gebruik, dient u het apparaat volledig op te laden (ongeveer 2 uur tot volledige lading).
- Steek het micro USB-uiteinde van de oplaadkabel in de oplaadpoort (F) onderaan het apparaat (G) (afbeelding 1).
- Het led-controlelampje (H) voor opladen wordt ROOD terwijl het apparaat wordt opgeladen.
- Als het opladen voltooid is, gaat het led-controlelampje (H) UIT.

Gebruik

- **OMPERKING: Test het apparaat vóór het eerste gebruik op een klein gebied. Als er gevoeligheid of allergische reacties optreden, stop dan onmiddellijk met het gebruik. Gebruik het apparaat niet op gevoelige of geïrriteerde gebieden.**
- Verwijder de dop (afbeelding 2).
- Schuif de gouden schakelaar aan de zijkant van het apparaat omhoog naar de "ON"-stand (afbeelding 3). Het lampje wordt automatisch ingeschakeld als het apparaat "ON" staat.
- Druk de kop van het apparaat voorzichtig tegen uw huid. Het apparaat mag niet schuin staan. Ga verder met kleine, cirkelvormige bewegingen om ongewenst haar te verwijderen (afbeelding 5).

OPMERKING: Het is normaal dat de kop warm wordt bij gebruik.

Schoonmaken (Zorg ervoor dat het apparaat uit staat)

- Draai de kop linksom en neem hem eraf (afbeelding 4).
- Reinig de kop na elk gebruik met een borstel (meegeleverd) om de haarresten weg te wegen.
- Verwijder het haar van de steel van het apparaat door deze om te keren en zachtjes op de zijkanten te tikken.
- Om de kop terug op het apparaat aan te brengen, doet u de "groef"-indicatoren op de dop overeenkomen met die op het apparaat en draait u rechtsom (afbeelding 4).

Tips en suggesties

- Als het apparaat trager begint te werken, verwijder dan de haarresten van de kop en de behuizing. Als het apparaat nog steeds traag werkt, moet de batterij worden opgeladen.
- Gebruik dagelijks voor een airbrush-achtige make-uptoepassing.
- Zacht genoeg om elke dag te gebruiken.

Vervangkop

Voor optimale resultaten wordt aanbevolen om de kop van het apparaat elke 3-4 maanden te vervangen, of wanneer deze niet langer de gewenste resultaten biedt.
Het kan zijn dat de kop eerder vervangen moet worden als het apparaat minder goed presteert of als de kop op een of andere wijze gebarsten of beschadigd raakt.
Zorg ervoor dat het apparaat is opgeladen voordat de prestaties worden geëvalueerd.
Dit product is ALLEEN compatibel met de Generation 2 Finishing Touch Flawless™ vervangkoppen

Let Op
BELANGRIJKE VEILIGHEIDSINSTRUCTIES. BIJ GEBRUIK VAN EEN ELEKTRISCH PRODUCT ZIJN BASISVOORZORGSMAATREGELEN VEREIST.
VOLG ZE ALTIJD, INCLUSIEF HET VOLGENDE:
Om het risico op elektrische schokken te verminderen:
- **Buiten bereik van kinderen houden.**
- Het apparaat niet onderdompelen in water.
- Neem het apparaat niet op als het in het water is gevallen tijdens het opladen. Haal de stekker onmiddellijk uit het stopcontact.
- Het stroomsnoer en de aangesloten accessoires zijn niet bestemd voor onderdompeling of voor gebruik in de douche.
- Haal na het opladen altijd het apparaat uit het stopcontact of de adapter.
- Plaats of bewaar het product niet waar het in een bad of wastafel kan vallen of worden getrokken. Niet in water of andere vloeistoffen plaatsen of laten vallen.
- Koppel dit product los voordat u het reinigt.
- De batterij die in dit product gebruikt wordt, kan een gevaar voor brandwonden of chemische brandwonden veroorzaken bij onjuist gebruik. Niet demonteren, verhitten boven de 200°F of verbranden.

Waarschuwing
Om het risico op brandwonden, brand, elektrische schok of letsel aan personen te beperken:
- Het apparaat mag niet worden gebruikt door personen (inclusief kinderen) met verminderde fysieke, sensorische of mentale capaciteiten, of gebrek aan ervaring en kennis, tenzij je toezicht of instructies gekregen hebben over het gebruik van het apparaat door een persoon die verantwoordelijk is voor hun veiligheid. Laat kinderen niet met het product spelen of het product gebruiken.
- Gebruik dit product uitsluitend voor het beoogde huishoudelijk gebruik zoals beschreven in deze handleiding.
- Laad alleen op met de oplaadkabel die bij dit product is geleverd.
- Alleen gebruiken met een USB-compatibele stroomadapter of een USB-adapter van het merk FINISHING TOUCH FLAWLESS™ (niet meegeleverd).
- Laad dit product nooit op als het een beschadigd snoer of stekker heeft, gebruik het niet als het niet goed werkt, als het is beschadigd of in het water is gevallen.
- Controleer altijd de scheerkop vóór gebruik. Gebruik dit product niet als de scheerkop beschadigd of kapot is, omdat dit kan leiden tot letsel.
- Houd het product, de oplaadkabel en de USB-adapter uit de buurt van verwarmde oppervlakken.
- Sluit de oplaadkabel van het product altijd eerst aan op de stroomadapter, en steek vervolgens in het stopcontact. Om los te koppelen, verwijder de adapter uit het stopcontact en verwijder dan de oplaadkabel uit het apparaat.débrancher, retirez l'adaptateur de la prise, puis retirez le câble de chargement de l'appareil.

Dit apparaat bevat een lithium-ion batterij. Aan het einde van de levensduur van de batterij dient u het apparaat te recyclen overeenkomstig de plaatselijke richtlijnen.

Gemaakt door: Church & Dwight Co., Inc.
500 Charles Ewing Boulevard
Ewing Township, NJ 08628, USA

Nog vragen? Ga naar
https://finishingtouchflawless.co.uk/distributors
om uw lokale verdeler te vinden.

Deze instructiehandleiding is van toepassing
voor de FTFF3R-serie modelnummers.
Elektrische specificaties: 5V ⎓ 500mA
Made in China
Amerikaans en internationale
patent(en) aangevraagd.
EMEAWFACER072820MW

LEGGERE TUTTE LE ISTRUZIONI PRIMA DI UTILIZZARE QUESTO PRODOTTO.
CONSERVARE LE ISTRUZIONI PER RIFERIMENTO FUTURO.

Italiano

Per iniziare/Ricaricare la batteria

- Prima del primo utilizzo, caricare completamente l'unità (circa 2 ore per la ricarica completa).
- Inserire l'estremità micro USB del cavo di ricarica nella porta di ricarica (F) situata nella parte inferiore dell'unità (G) (Figura 1).
- La spia LED (H) di ricarica diventerà ROSSA mentre l'unità si sta caricando.
- Al termine della ricarica, la spia LED (H) si spegne.

Modalità di utilizzo

- **NOTA: Testare l'unità su un'area limitata prima di utilizzare il prodotto per la prima volta. In caso di sensibilità o reazione allergica, interromperne immediatamente l'uso. Non utilizzare l'unità su aree sensibili o irritate.**
- Rimuovere il coperchio (Figura 2).
- Far scorrere l'interruttore dorato situato sul lato dell'unità verso l'alto in posizione "ON" (Figura 3). La spia si accende automaticamente quando l'unità è accesa.
- Premere delicatamente la testina dell'unità contro la pelle. L'unità non deve trovarsi su un angolo. Procedere con piccoli movimenti circolari per rimuovere i peli indesiderati (Figura 5).

NOTA: è normale che la testina si riscaldi durante l'uso.

Pulizia (Assicurarsi che l'unità sia spenta)

- Ruotare la testina in senso antiorario e sollevarla (Figura 4).
- Dopo ogni uso, pulire la testina utilizzando una spazzola (inclusa) per rimuovere i peli.
- Svuotare i peli dal corpo dell'unità capovolgendola e picchiettando delicatamente sui lati.
- Per riportare la testina sull'unità, allineare gli indicatori di scanalatura sul coperchio con quelli sull'unità e ruotarli in senso orario (Figura 4).

Suggerimenti e indicazioni

- Se l'unità inizia a rallentare, eliminare eventuali peli dalla testina e dal corpo. Se l'unità continua a rallentare, caricare la batteria.
- Per l'applicazione di cosmetici con aerografo, utilizzare ogni giorno.
- Abbastanza delicato da poter essere utilizzato ogni giorno.

Testina sostitutiva

Per ottenere risultati ottimali, si consiglia di sostituire la testina ogni 3-4 mesi o quando non produce più i risultati desiderati.
Può risultare necessario sostituire la testina prima del previsto se l'unità non funziona in modo soddisfacente o se la testina presenta scheggiature o danni di qualsiasi genere.
Assicurarsi che l'unità sia completamente carica prima di valutarne il funzionamento.
Questo prodotto è compatibile SOLO con le testine sostitutive Generation 2 Finishing Touch Flawless™.

Attenzione
IMPORTANTI ISTRUZIONI DI SICUREZZA. SI UTILIZZANO PRODOTTI ELETTRICI.
SEGUIRE SEMPRE QUESTE ISTRUZIONI, COMPRESE LE SEGUENTI:
Per ridurre il rischio di shock elettrico:
- Tenere fuori dalla portata dei bambini.
- Non immergere l'unità in acqua.
- Non raccogliere l'unità se è caduta dentro l'acqua durante la carica. Staccare immediatamente la spina dalla presa di corrente.
- Il cavo di alimentazione e gli accessori ad esso collegati non devono essere immersi nell'acqua o utilizzati sotto la doccia.
- Staccare sempre il prodotto dalla presa di corrente/dall'adattatore dopo la carica.
- Non poggiare o riporre il prodotto dove possa cadere o possa essere tirato dentro una vasca o un lavandino. Non poggiare o far cadere il prodotto in acqua o altri liquidi.
- Staccare il prodotto dalla presa prima di pulirlo.
- Se utilizzata in modo improprio, la batteria contenuta in questo prodotto può costituire un rischio di incendio o ustione chimica. Non smontare, ricaldare a temperature superiori a 90 °C o bruciare.

Avvertenza
Per ridurre il rischio di ustioni, incendio, shock elettrico o danni alle persone:
- L'apparecchio non è destinato all'utilizzo da parte di persone (inclusi i bambini) con capacità fisiche, sensoriali o psichiche limitate o in assenza di esperienza e/o conoscenza, a meno che non siano sorvegliate o istruite sull'uso dell'apparecchio dalla persona che ne è responsabile per la sicurezza. Non consentire ai bambini di usare o giocare con il prodotto.
- Utilizzare il prodotto solo per l'uso domestico previsto come descritto nel presente manuale.
- Caricare solo con il cavo di ricarica fornito con il prodotto.
- Utilizzare solo con un adattatore USB conforme o con un adattatore USB marchiato FINISHING TOUCH FLAWLESS™ (non incluso).
- Non caricare mai questo prodotto se il cavo o la spina elettrica sono danneggiati; non utilizzare quando non funziona correttamente, se danneggiato o se è caduto in acqua.
- Controllare sempre la testina di rasatura prima dell'uso. Non utilizzare questo prodotto se la testina di rasatura è danneggiata o rotta, in quanto può causare eventuali lesioni.
- Tenere il prodotto, il cavo di ricarica e l'adattatore USB lontano da fonti di calore.
- Collegare sempre il cavo di ricarica prima al prodotto e all'adattatore conforme, poi alla presa di corrente. Per scollegare, rimuovere l'adattatore dalla presa di corrente, poi rimuovere il cavo di ricarica dall'unità.

Questa unità contiene batterie agli ioni di litio. Al termine del ciclo di vita della batteria, riciclare l'unità secondo quanto previsto dalle linee guida locali.

Fabbricato da: Church & Dwight Co., Inc.
500 Charles Ewing Boulevard
Ewing Township, NJ 08628, USA

Domande? Visita il sito
https://finishingtouchflawless.co.uk/distributors
per trovare il distributore locale.

Si applica questo manuale di istruzioni
per i numeri di modello della serie FTFF3R.
Specifiche elettriche: 5V ⎓ 500mA
Made in China
Stati Uniti e uso internazionale
In attesa di brevetto(i).
EMEAWFACER072820MW

קראי את כל ההוראות לפני השימוש במוצר זה.
שמרי את ההוראות לעיון עתידי.

עברית

תחילת העבודה / טעינת הסוללה

- לפני השימוש הראשון, יש לטענן את המכשיר במלואו (בערך שעתיים לטעינה מלאה).
- הכניסי את התקע של כבל הטעינה מיקרו USB אל תוך שקע הטעינה (F) הממוקם בתחתית המכשיר (G) (תמונה 1).
- בעת הטעינה LED נורית החיווי (H) תידלק באור אדום.
- כאשר הושלמה הטעינה, LED נורית החיווי (H) תכבה.

כיצד להשתמש

- **הערה: לפני השימוש הראשון, כסי את המכשיר על אזור קטן. אם מתגלה רגישות כלשהי או תגובה אלרגית, הפסיקי מיד את השימוש במכשיר. אין להשתמש במכשיר על אזורים רגישים או מגורים.**
- הסירי את המכסה (תמונה 2)
- להפעלת המכשיר, העבירי את מתג ההזה המצוקם בצדו של המכשיר כלפי מעלה למצב ON (תמונה 3). עם הפעלת המכשיר יידלק האור אוטומטית.
- לחצי בעדינות את ראש המכשיר כנגד עורך. המכשיר אינו צריך להיות מוטה. הניעי את המכשיר בתנועות מעגליות קטנות להסרת שיער בלתי רצוי (תמונה 5).

הערה: התחממות הראש בעת השימוש היא מצב נורמלי.

ניקוי (ודאי שהמכשיר כבוי)

- סובבי את הראש המסתובב נגד כיוון השעון והסירי אותו (תמונה 4).
- לאחר כל שימוש, נקי את הראש בעזרת מברשת (כלולה) למילוק את שאריות השיערה.
- רוקני מגוף המכשיר את כל השיער שנאסף בו על-ידי הפיכתו תוך כדי טפיחה עדינה על צדדיו.
- כדי לחבר את הראש חזרה למכשיר, יש לזאוג שהחריצים המסומנים על המכסה יהיו בקו ישר עם אלה המסומנים על המכשיר ולסובב בכיוון השעון (תמונה 4).

טיפים ועצות

- אם המכשיר מתחיל להאט, נקי את ראש המכשיר ונגמו משאריות שיער. אם המכשיר עדיין פועל לאט הטעיני את הסוללה.
- לאפקט איפור דמוי איירבראש, השתמשי מדי יום.
- עדין מספיק לשימוש יום יומי.

ראש להחלפה

לקבלת תוצאות מיטביות מומלץ להחליף את ראש המכשיר מדי 3-4 חודשים, או כאשר הוא אינו מספק עוד את התוצאות הרצויות.
ייתכן שיהיה צורך להחליף את הראש מוקדם יותר אם ביצועי המכשיר נפגעים, או אם כשברה חתיכה מהראש או שהוא ניזוק בדרך אחרת.
ודאי שהמכשיר טוען במלואו לפני הערכת ביצועיו.
ראשי החלפה היחידים התואמים למכשיר זה הם Generation 2 Finishing Touch Flawless™ Replacement Heads

זהירות
הוראות בטיחות חשובות.
בעת שימוש במוצר חשמלי נדרשים אמצעי זהירות בסיסיים.
הוראות בהתאם להן יש לפעול תמיד, בכללן:
למניעת הסיכון להתחשמלות:
- **יש להרחיק מהישג ידם של ילדים.**
- אין לטבול את המכשיר במים.
- אין לגעת במכשיר אם הוא נפל למים במהלך הטעינה. יש להוציא מהשקע מיד.
- כבל החשמל והאביזרים המחוברים אליו אינם מיועדים לטבילה במים או לשימוש במקלחת.
- יש לנתק תמיד את המכשיר מהשקע החשמלי/מהמתאם לאחר הטעינה.
- אין להניח את המכשיר במקום ממנו הוא עלול ליפול או להמשיך לנוע אמבט או כיור, אל להניח את המכשיר בתוך מים או נוזל אחר.
- יש להוציא את המכשיר מהתקע לפני הניקוי.
- הסוללה שבה נעשה שימוש במכשיר זה עלולה להוות סכנה ולגרום לשריפה או לכוויה כימית אם עם מטפלים בה בצורה בכונה. אין לפרק, לחמם מעל 93 מעלות צלסיוס או לשרוף סוללה זו.

אזהרה
כדי להפחית את הסיכון לכוויה, לשריפה, להתחשמלות או לפציעות:
- השימוש במכשיר אסור על אנשים (כולל ילדים) עם מוגבלויות פיזיות, חושיות או ממכלות, או על אנשים חסרי ניסיון וידע, אלא אם כן הם נמצאים תחת פיקוחו של אדם האחראי על בטיחותם, או שאדם זה הדריך אותם בנוגע לשימוש במכשיר. אין לאפשר לילדים להשתמש במכשיר או לשחק בו.
- יש להשתמש במוצר זה למטרת השימוש הביתי כ הוא מיועד בלבד, כמתואר במדריך זה.
- יש לטענן בעזרת כבל הטעינה המסופק עם מכשיר זה בלבד.
- יש להשתמש רק במתאם מתח תואם USB או במתאם מתח USB של מותג FINISHING TOUCH FLAWLESS™ (לא כלול).
- לעולם אין לטענן מכשיר זה כאשר הכבל או התקע פגומים, הלפעיל כאשר הוא אינו פועל כראוי או לאחר שנפל למים.
- יש בדקקי את ראש הגילוח לפני כל שימוש. אין להשתמש במוצר זה כאשר ראש הגילוח פגום או שבור, מכיוון ששימוש בו עלול לגרום לפציעה.
- יש להרחיק את המכשיר, את כבל הטעינה ואת מתאם המתח USB ממשטחים מחוממים.
- תמיד יש לחבר תחילה את כבל הטעינה למכשיר, למתאם מתח תואם ולאחר מכן לשקע. כדי לנתק, יש להוציא את