

Os músculos faciais principais são ilustrados.

TONIFICAÇÃO FARÁDICA



INFUSÃO GALVÂNICA (IONTOFORESE)

REGIME DE TRATAMENTO
Recomendamos a utilização das bandas de colagénio e retinol apenas uma vez a cada 24 horas. Se tiver pele sensível recomendamos que espere 48 horas entre cada tratamento.

O QUE DEVERÁ SENTIR

As bandas são concebidas para se adaptarem à parte inferior do olho, à testa, aos contornos da boca e ao queixo. O programa de infusão oferece uma sensação contínua de alta frequência.

Recomendamos que comece com um nível de baixa intensidade em cada zona de tratamento, aumentando à medida que sente um formigueiro constante.

INFORMAÇÃO DAS BANDAS

- A maioria da infusão dá-se nos primeiros 5-15 minutos em cada área de tratamento, mas as bandas podem continuar no rosto até 1 hora.
- O retinol facilmente se degrada, por isso armazene as suas bandas num local fresco e seco, longe da luz solar. Pode preferir armazená-las no frigorífico para um tratamento com bandas de gel refrescante.
- O retinol pode aumentar a sensibilidade da sua pele ao sol. Depois de usar, recomendamos que utilize um creme de protecção solar com elevado factor de protecção.
- Certifique-se de que as bandas aderem devidamente ao rosto antes do tratamento para não saírem.
- Com um movimento suave mova os contactos esféricos sobre a banda e a pele.
- As bandas são concebidas apenas para uma utilização única.

TREATMENT ZONES

- TESTA
- "PÉS DE GALINHA"
- ZONA INFERIOR OCULAR
- NASO-LABIAL
- QUEIXO
- LÁBIO SUPERIOR (banda dobrada)



INFUSÃO GALVÂNICA (IONTOFORESE)



IMPORTANTE: Para a infusão deve estar ciente da polaridade dos contactos esféricos. O contacto esférico (+) deve manter-se na banda enquanto o contacto esférico (-) deve manter-se na pele.

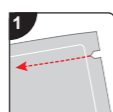

PASSO 1
Limpe e seque bem a pele. Rasgue a extremidade perfurada da saqueta da banda de colagénio e retinol. Retire uma banda do invólucro plástico e retire as camisas da banda de gel.

INFUSÃO GALVÂNICA (IONTOFORESE)

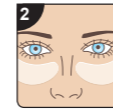

PASSO 2
Coloque uma banda na zona de tratamento. Coloque a outra banda no lado oposto do rosto.



PASSO 3
Aplique gel condutor ao contacto esférico (-), uma quantidade generosa é necessária para assegurar um bom contacto com a pele.

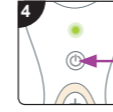

PASSO 4
Selecione o programa 3, Infusão, pressionando o botão Ligar/Desligar programa 3 vezes. A luz verde pisca três vezes para indicar que o programa 3 está seleccionado.

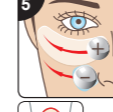

PASSO 5
Posicione os contactos esféricos com o contacto esférico (-) em contacto com a pele e o outro contacto (+) na banda. Aumente a intensidade pressionando o botão (+) até sentir um formigueiro constante. Existem 10 níveis de intensidade para o tratamento de Infusão.



Nota: Se o formigueiro for desconfortável, diminua a intensidade pressionando o botão (-).

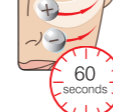

PASSO 6
Mova devagar e suavemente a unidade para a frente e para trás ao longo da banda durante 60 segundos.

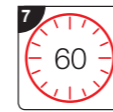

PASSO 7
Para um tratamento de infusão alargado as bandas podem ser deixadas no rosto até 60 minutos. Depois de remover as bandas, massage suavemente quaisquer resíduos na pele.

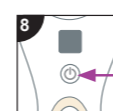

PASSO 8
Depois de utilizar, desligue a unidade. Pressione sem soltar o botão Ligar/Desligar programa durante 2 segundos.

Nota: Se for deixada ligada, a unidade desligar-se-á automaticamente após 10 minutos.

CUIDADO E MANUTENÇÃO

- A unidade pode ser limpa com um pano humedecido. NÃO use solventes ou detergentes.
- NÃO introduza a unidade na água.
- NÃO desmonte nem efectue reparações. No interior da unidade não existem peças às quais o utilizador possa efectuar a manutenção. Caso ocorram problemas de utilização do produto, entre em contacto com o nosso Departamento de Atendimento ao Cliente.
- Se a unidade estiver danificada, NÃO a utilize.
- NÃO utilize perto de equipamentos de ondas curtas ou microondas.
- Se experienciar qualquer comportamento inesperado por parte deste produto, é possível que isso se deva a alguma interferência electromagnética externa, p. ex., motores eléctricos/altifalantes. Uma descarga electrostática pode fazer com que o dispositivo pare. Deve retirar o aparelho dessa fonte e reiniciar o produto para que volte a funcionar normalmente.

ELIMINAÇÃO



A Directiva de Resíduos de Equipamentos Eléctricos e Electrónicos (REEE) (2002/96/CE) entrou em vigor para reciclar produtos utilizando as melhores técnicas disponíveis de reciclagem e recuperação para minimizar o impacto no ambiente, tratar quaisquer substâncias perigosas e evitar o aumento de aterros. O produto está classificado como equipamento Eléctrico ou Electrónico. Como tal, garante que no fim da sua vida útil é eliminado da forma correcta de acordo com as exigências legais locais. NÃO deverá ser eliminado juntamente com resíduos domésticos.

ATENDIMENTO AO CLIENTE

Se você tiver alguma dúvida, entre em contato conosco em:
online@riobeauty.com

Para registar a sua garantia de dois anos, visite:
www.riobeauty.com/warranty_online.htm

Para encomendar acessórios adicionais, visite www.riobeauty.com ou contacte o seu distribuidor local.



www.riobeauty.com

© The Dezac Group Ltd 2019
Fabricado pelo The Dezac Group Ltd PO Box 17, Cheltenham, England GL53 7ET

1-IN-FAL7-P/1.0

60 SECOND FACE LIFT

manual do utilizador



the beauty specialists

AVISOS

- **Leia as instruções atentamente e guarde-as para futura referência.**
- Este dispositivo pode ser utilizado por crianças de idade igual ou superior a 8 anos e por pessoas com capacidades mentais, sensoriais ou físicas reduzidas, ou com falta de experiência e conhecimento, caso tenham recebido supervisão ou instruções relativas à utilização segura do dispositivo e estejam cientes dos perigos envolvidos. As crianças não devem brincar com o dispositivo. A limpeza e manutenção não devem ser efectuadas por crianças sem supervisão.
- NÃO utilize se estiver grávida ou se: tiver um pacemaker, distúrbio cardíaco, estiver a receber tratamento para baixa tensão arterial, sofrer de epilepsia, diabetes, esclerose múltipla ou se estiver a recuperar de uma cirurgia.
- Tenha especial cuidado com a utilização dos contactos esféricos ao mover próximo dos olhos.

INFUSÃO GALVÂNICA (IONTOFORESE)

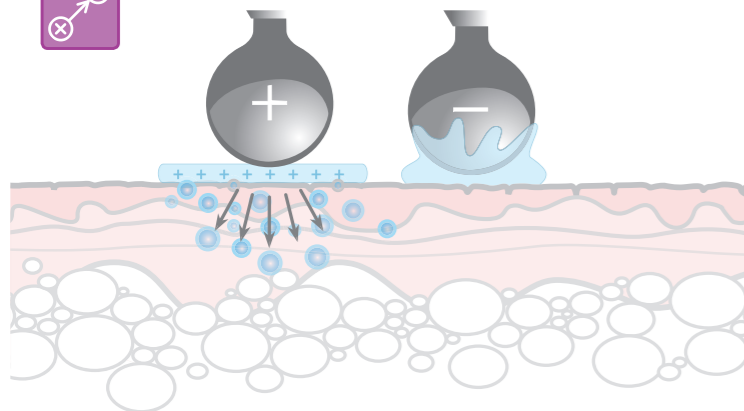

As bandas Lift Plus contêm colagénio e retinol de carga positiva que agem como agentes anti-rugas e anti-envelhecimento. Ao colocar o contacto positivo na banda e o contacto negativo na pele, estes ingredientes activos são directamente "empurrados" para a pele.

WARNINGS

Certifique-se de que os contactos esféricos que tocam na pele estão sempre afastados pelo menos 1 cm dos olhos.

- NÃO utilize o produto em zonas da pele que apresentem problemas, como rosácea, acne pustulosa, pele esfolada, pele sensível ou sobre cicatrizes, sinais ou varizes.
- Se o gel ou as bandas entrarem em contacto com os olhos, enxágue abundantemente com água. Se a irritação persistir consulte um médico.
- Proteja o vestuário e áreas circundantes.
- Apenas para uso externo.

A CIÊNCIA

À medida que envelhecemos, os nossos músculos faciais perdem tonicidade e as rugas tornam-se mais definidas. O 60 Second Face Lift combina duas tecnologias de salão para ajudar a tonificar, alisar e rejuvenescer o rosto.

TONIFICAÇÃO FARÁDICA utiliza a tecnologia de Estimulação Muscular Eléctrica (Electrical Muscle Stimulation – EMS). Com a ajuda de gel condutor, os impulsos EMS fazem o trabalho mais difícil à medida que tonificam e reafirmam suavemente as superfícies faciais flácidas.

INFUSÃO GALVÂNICA (Iontoforese) utiliza a tecnologia de micro corrente pouco intensa para injectar ingredientes activos das bandas de colagénio e retinol na pele, ajudando a reduzir o aparecimento de linhas e rugas finas e aumentando a elasticidade da pele.

PROGRAMAS E TRATAMENTOS

Programa	Tratamento	Tecnologia	Níveis de intensidade	Gel/bandas
P1	FIRMEZA - Contrações rítmicas do músculo de 2 segundos para acondicionar os músculos com um curto intervalo de 3 segundos entre cada impulso.	Farádica	1-17	Gel condutor
P2	TONIFICAÇÃO RÁPIDA - Acção de estimulação rápida. A acção de massagem de impulsos dura 5 segundos seguida de uma pausa de 3 segundos.	Farádica	1-17	Gel condutor
P3	INFUSÃO - A infusão de iontoforese utiliza micro correntes para transportar os ingredientes activos para reparação da pele e rejuvenescimento profundo da pele.	Galvânica	1-10	Gel condutor e bandas

TONIFICAÇÃO FARÁDICA

REGIME DE TRATAMENTO

Para melhores resultados recomendamos que siga o regime de tonificação facial farádica diariamente nas primeiras semanas, alternando entre os programas 1 e 2 todos os dias. Após esse período, utilize o aparelho conforme recomendado para manter uma boa tonificação.

O QUE DEVERÁ SENTIR

Em primeiro lugar, os impulsos proporcionam uma ligeira sensação de formiguento e, à medida que a intensidade vai aumentando, começará a sentir as contrações dos músculos.

- Pode sentir uma ligeira sensibilidade dentária durante o tratamento: é perfeitamente normal.
- Uma tonificação e firmeza faciais efectivas baseiam-se numa massagem estimulante, ligeira e suave dos músculos faciais. Se sentir algum desconforto, adicione mais gel condutor, reduza a intensidade pressionando o botão (-) ou remova a unidade da área a tratar.
- A testa requer níveis elevados de intensidade. Pressione o botão (-) várias vezes antes de voltar à área facial.

TONIFICAÇÃO FARÁDICA



BOCHECHAS

Posicione o contacto de apoio inferior e siga a inclinação diagonal do osso malar. Deve ajustar ligeiramente a posição até encontrar o melhor ponto de contacto para a sua forma de rosto específica, que será quando sentir uma contração forte com a menor sensação de formiguento.

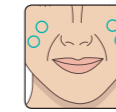

NASO-LABIAL

As linhas naso-labiais ocorrem entre o nariz e os cantos da boca. Posicione um contacto na "maçã" da bochecha e o outro diagonalmente abaixo, seguindo a linha natural e paralela às suas linhas naso-labiais. De novo, poderá sentir a necessidade de ajustar ligeiramente a posição até encontrar uma contração mais forte.



LÁBIO SUPERIOR E INFERIOR

Posicione os contactos simetricamente mesmo acima da extremidade do lábio. Repita mesmo sob o lábio inferior. Se os lábios parecerem repuxar de forma desigual para um lado, isso é natural.

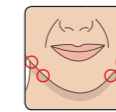

QUEIXO

Siga a linha naso-labial diagonalmente para baixo e posicione um contacto de cada lado da extremidade da maxila. Poderá ter que mover levemente a posição.

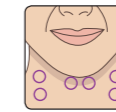

PESCOÇO

Posicione os contactos numa linha inferior ao lóbulo da orelha. Para melhor posicionamento, mantenha os contactos alinhados mas faça deslizar a unidade para a frente ou para trás ligeiramente até encontrar uma contração mais forte. Mova para o centro do pescoço, mesmo sob a linha da maxila.



PARTE POSTERIOR DA ORELHA

Posicione os contactos fora da linha do cabelo tão acima quanto possível, sem tocar nas orelhas. Excelente para uma contração verdadeiramente forte na linha do pescoço.



CONHEÇA A SUA UNIDADE

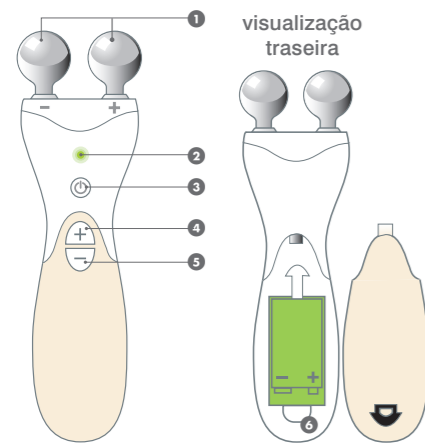

- 1 Contactos esféricos (-) e (+)
- 2 Luz Ligar/Desligar programa
- 3 Botão Ligar/Desligar programa
- 4 Botão aumento de intensidade (+)
- 5 Botão diminuição de intensidade (-)
- 6 Compartimento das pilhas

INSTALAÇÃO DAS PILHAS E INFORMAÇÃO

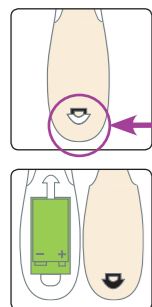

Para instalar as pilhas, solte a mola e abra a tampa das pilhas. Ligue a pilha alcalina PP3 de 9V certificando-se de que o terminal + fica como ilustrado. Certifique-se de que a fita para soltar a pilha fica sob a pilha e coloque a tampa da pilha.

- Se não utilizar a unidade durante um longo período de tempo, retire as pilhas.
- NÃO utilize pilhas recarregáveis.
- Certifique-se de que as pilhas são eliminadas da forma própria e de acordo com as exigências legais locais.

TESTE EPICUTÂNEO ✓

Importante: Efectue sempre um teste epicutâneo com gel condutor numa área discreta da sua pele para testar possíveis reacções da pele. Aguarde 24 horas. Se observar alguma irritação não prossiga com o tratamento.

Da mesma forma, se surgir uma reacção da pele ao utilizar pela primeira vez as bandas de colagénio e retinol, não prossiga com o tratamento.

TONIFICAÇÃO FARÁDICA

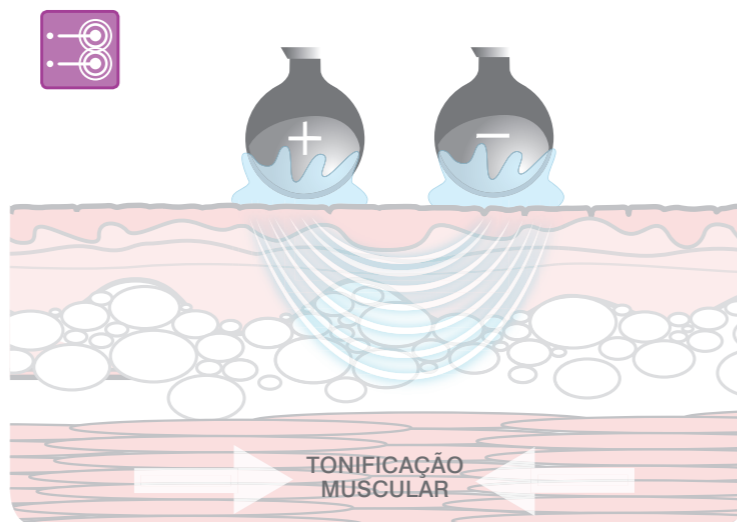

Praticada há mais de 40 anos nos salões de beleza, a tonificação facial farádica utiliza a EMS (Estimulação Muscular Eléctrica) para contrair e relaxar suavemente os músculos faciais ajudando a tonificar, alisar e reafirmar. Esta estimulação também aumenta a circulação local, fornecendo mais oxigénio às células da pele e acelerando a remoção de toxinas.

ZONAS DE TRATAMENTO

Dica: Utilize um espelho durante o tratamento para ajudar no posicionamento.

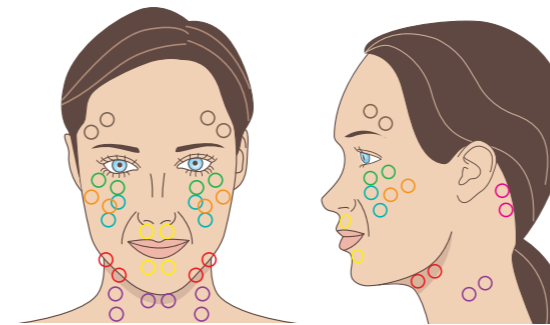

- TESTA E SOBRANCELHAS
- ZONA INFERIOR OCULAR
- BOCHECHAS
- NASO-LABIAL
- LÁBIO INFERIOR
- LÁBIO SUPERIOR
- QUEIXO
- PESCOÇO
- PARTE POSTERIOR DA ORELHA



TESTA E SOBRANCELHAS

Posicione um contacto mesmo acima da terminação da sobrancelha, centrado entre a sobrancelha e a linha do cabelo. Forme um ângulo com a unidade, por forma a que o outro contacto assente no centro, entre a sobrancelha e a linha do cabelo.

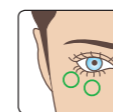

ZONA INFERIOR OCULAR

Utilize a linha em que a pele delicada da zona inferior ocular se liga ao osso supraclilar como guia, posicione um contacto nesta linha e directamente sob o centro do olho. O outro contacto deve seguir o contorno exterior.

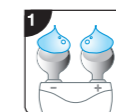

PASSO 1

Aplicar gel condutor em cada contacto esférico, uma quantidade generosa é necessária para assegurar um bom contacto com a pele.

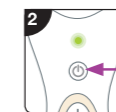

PASSO 2

Ligue a unidade premindo o botão Ligar/Desligar programa, a luz verde acende-se. A unidade inicia no programa 1, a luz Ligar/Desligar programa pisca uma vez.

Nota: Para seleccionar o programa 2, pressione o botão Ligar/Desligar programa outra vez. A luz verde pisca duas vezes para indicar que o programa 2 está seleccionado.

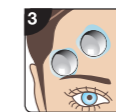

PASSO 3

Com a pele limpa, posicione ambos os contactos esféricos na primeira zona de tratamento.

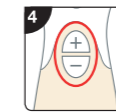

PASSO 4

Aumente a intensidade premindo o botão (+) e movendo a posição dos contactos esféricos, se necessário até sentir contrações do músculo definidas. Se sentir desconforto, diminua a intensidade premindo o botão (-).

Nota: Deverá ajustar o nível de intensidade ao tratar diferentes áreas do rosto.



PASSO 5

Mantenha a unidade em posição durante 60 segundos para concluir o tratamento da área. Depois de 60 segundos, reduza o nível de potência antes de passar para a próxima área de tratamento.

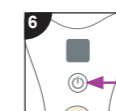

PASSO 6

Depois de utilizar, desligue a unidade. Pressione sem soltar o botão Ligar/Desligar programa durante 2 segundos.

Nota: Se for deixada ligada, a unidade desligar-se-á automaticamente após 10 minutos.