

# BEAUTIFLY

Scrub Aqua Glow

PRO  
series

Peeling kawitacyjny  
Sonic skin scrubber

Instrukcja obsługi  
User manual



 /beautifly.eu  @beautifly.eu  beautifly.eu

 /beautiflyeu  @beautifly.eu

f1

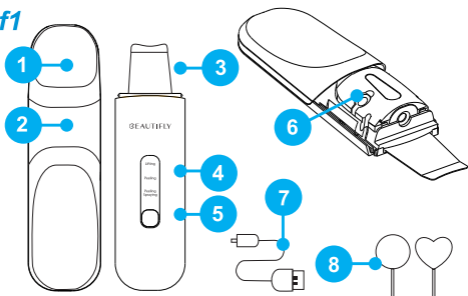

f2

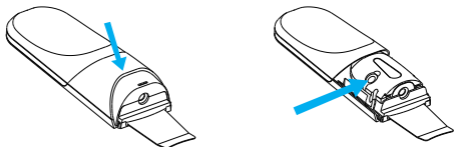

f3



f4



f5



Częstotliwość ultradźwięków:	25kHz
Moc:	2W
Napięcie wyjściowe:	3,7V
Zasilanie/ladowanie:	bateria / przewód USB
Czas pełnego ładowania:	3,5 godz
Ochrona przed wilgocią:	IPX5

## Bezpieczeństwo

Przed użyciem produktu zapoznaj się z niniejszą instrukcją i przestrzegaj zaleceń w niej zawartych w trakcie użytkowania urządzenia.

## Opis części urządzenia: [patrz strona 2, f1]

1. Pokrywa aplikatora
2. Pokrywa zbiornika na wodę
3. Aplikator
4. Wskaźniki trybu i ładowania
5. Przycisk włączania/wyłączania i kontrola trybu
6. Dopływ wody z korkiem
7. Kabel USB
8. Pipety do wody

## Tryby

**1. Tryb SPRAYING** — zraszanie wodą. Ten tryb działa jak krem nawilżający do twarzy. Urządzenie zamienia wodę w lekką mgiełkę. Woda rozpada się na małe cząsteczki, które są mniejsze niż pory na skórze, takie cząsteczki szybko przenikają do głębszych warstw skóry, nawilżając ją.

**2. Tryb PEELING + SPRAYING** — peeling ultradźwiękowy + zraszanie wodą. W tym trybie ultradźwięki i funkcja zraszania wodą działają jednocześnie. Peeling ultradźwiękowy to skuteczny stymulujący zabieg na twarz do pielęgnacji skóry w każdym wieku. Skóra jest delikatnie, powoli złuszczana i oczyszczana. Już po kilku sesjach można zauważyć redukcję trądziku, normalizuje się praca gruczołów łojowych, odnawia się górna warstwa naskórka, a skóra staje się zauważalnie bardziej miękka i elastyczna. Funkcja zraszania wodnego wraz z peelingiem utrzymuje nawilżenie skóry podczas zabiegu.

**3. Tryb PEELING** — peeling ultradźwiękowy, sam tryb peelingu ultradźwiękowego bez funkcji zraszania wodą.

**4. Tryb LIFTINGU** — sonoforeza/mikromasaż. Usprawnia proces przenikania cennych składników odżywczych do najgłębszych warstw skóry, wielokrotnie zwiększając tym samym skuteczność działania produktów kosmetycznych. Masaż ultradźwiękowy tonizuje mięśnie, masuje tkanki na poziomie komórkowym, widocznie odmładza skórę i napina ował twarzy.

## Ładowanie urządzenia:

- Upewnij się, że urządzenie zostało w pełni naładowane przed pierwszym użyciem. Pełne naładowanie urządzenia trwa zwykle 3,5 godziny (przy całkowitym rozładowaniu).
- Upewnij się, że urządzenie jest suche.
- Aby naładować urządzenie, użyj kabla USB dostarczonego z urządzeniem.
- Podczas ładowania pierwszy wskaźnik będzie migał, następnie drugi, a następnie trzeci. Gdy urządzenie jest w pełni naładowane, wskaźniki przestają migać.
- Gdy urządzenie się rozładuje, lampka kontrolna zacznie migać, a następnie urządzenie się wyłączy.
- Czas ładowania może się różnić w zależności od czasu i warunków pracy.
- Podczas długotrwałego przechowywania urządzenie rozładowuje się nawet bez użycia. W takim przypadku konieczne jest doładowanie urządzenia przynajmniej raz w miesiącu.
- Ładowanie baterii wystarcza na 1,5 godziny ciągłej pracy.
- Ostrzeżenie! Urządzenie nie nadaje się do użytku podczas ładowania.

## Przycisk kontroli

- Tryby są kontrolowane za pomocą jednego przycisku.
- Aby włączyć lub wyłączyć urządzenie, naciśnij i przytrzymaj przycisk przez 2 sekundy.
- Aby wybrać żądany tryb, przełącz przycisk, lampka kontrolna poinformuje, który tryb został wybrany.

## Napełnianie zbiornika z wodą

Aby korzystać z trybu 1 i/lub 2, należy napełnić zbiornik w następujący sposób:

- Zdjąć pokrywę aplikatora.
  - Następnie zdejmij pokrywę zbiornika na wodę. W tym celu przesunij pokrywę zbiornika kciukiem w kierunku aplikatora, aż usłyszysz kliknięcie i po prostu ją zdejmij.
  - Wyjąć korek i napełnić wodą lub płynem przeznaczonym do kawitacji specjalną pipetą. Zamknij wtyczkę.
  - Założyć z powrotem pokrywę zbiornika na urządzenie.
- Ostrzeżenie! Nie napełniaj zbiornika płynami innymi niż woda, aby uniknąć uszkodzenia urządzenia. [patrz strona 2, f2]

\*Podczas pracy urządzenia co 3 minuty emitowany jest sygnał dźwiękowy. Oznacza to, że zaleca się przejście do zabiegu na kolejny obszar twarzy.

## Przygotowanie

- Przed przystąpieniem do zabiegu należy usunąć zanieczyszczenia i makijaż ze skóry twarzy i dekoltu.
- Dla zwiększenia skuteczności zabiegu ultradźwiękowego można przygotować skórę lekkim peelingiem.
- Prace należy wykonywać przy użyciu wodnego żelu/serum/balsamu przeznaczonego do zabiegów ultrasonicznych. Główną funkcją stosowania kosmetyków jest to, że ultradźwięki poprawiają przenikanie cennych składników odżywczych do najgłębszych warstw skóry. Ważnym parametrem jest to, że żel/serum/balsam jest idealnym przewodnikiem fal ultradźwiękowych.
- Wykonaj zabieg czyszczenia ultradźwiękowego lub sonoforezy, wykonując progresywne ruchy wzdłuż linii masażu twarzy, szyi i dekoltu.
- Po zabiegu pomocne będzie nałożenie na twarz maski odpowiedniej do rodzaju skóry.

## Jak używać?

### 1. Tryb SPRAYING — zraszanie wodą

- Naciśnij i przytrzymaj przycisk zasilania przez 2 sekundy. Urządzenie włączy się i zacznie rozpylać wodę.
  - Kontrolka w tym trybie będzie migać.
  - Skieruj strumień mgiełki wodnej na skórę przez kilka sekund, aby ją nawilżyć.
- \* Jeśli spray jest słaby, oznacza to, że nie ma wystarczającej ilości wody, w razie potrzeby dolej wody.

Ostrzeżenie! Nie napełniaj zbiornika płynami innymi niż woda, aby uniknąć uszkodzenia urządzenia.

### 2. Tryb PEELING + SPRAYING — peeling ultradźwiękowy + zraszanie wodą

Tryb peelingu ultradźwiękowego. W tym trybie ultradźwięki i funkcja natrysku wody działają jednocześnie. Woda rozpyła się przez 15 sekund, następnie zatrzymuje się na 5 sekund, a następnie ponownie rozpyła itp.

\* Jeśli spray jest słaby, oznacza to, że nie ma wystarczającej ilości wody, w razie potrzeby dolej wody.

- Naciśnij przycisk zasilania, aby wybrać ten tryb.
- Lampka kontrolna w tym trybie nie będzie migać, ale będzie się świecić i będzie trwał ciągły zabieg
- Wykonaj oczyszczanie twarzy zgodnie z kierunkiem masażu. [patrz strona 2, f3]

\*Właściwe ustawienie aplikatora urządzenia podczas zabiegu ultradźwiękowego oczyszczania twarzy.

Aplikator znajduje się pod kątem 35-45°

### 3. Tryb PEELING — peeling ultradźwiękowy

Tryb peelingu ultradźwiękowego bez funkcji rozpylania wody.

- Naciśnij przycisk zasilania, aby wybrać ten tryb.
  - Lampka kontrolna w tym trybie będzie się świecić i będzie trwał ciągły zabieg nas.
  - Wykonaj oczyszczanie twarzy zgodnie z kierunkiem linii masażu. [patrz strona 2, f3]
- \* Właściwe ułożenie aplikatora urządzenia podczas zabiegu ultradźwiękowego oczyszczania twarzy. Aplikator znajduje się pod kątem 35-45°

### 4. Tryb LIFTING — sonoforeza/mikromasaż

- Naciśnij przycisk zasilania, aby wybrać ten tryb.
  - Lampka kontrolna w tym trybie będzie się świecić, a ultradźwięki przejdą w tryb impulsowy.
  - Obróć urządzenie drugą stroną aplikatora i wykonaj zabieg sonoforeza na twarzy w kierunku masażu.
  - Linie pokazane na ilustracji. [patrz strona 2, f4]
- \* Prawidłowe ustawienie aplikatora urządzenia podczas zabiegu sonoforeza. Aplikator jest ustawiony tyłem pod kątem 45°.

### **Ostrzeżenie**

- Nie używaj tego urządzenia do celów innych niż wymienione w instrukcji obsługi.
- Wyłącz urządzenie, jeśli nie jest używane. Nie używaj urządzenia przez dłuższy czas w jednym miejscu. Zbyt szybkie przesuwanie urządzenia wpłynie na jego skuteczność.
- Zabrania się korzystania z urządzenia osobom z ostrą, przewlekłą chorobą, gorączką, chorobami serca, ciążą, zabiegami chirurgicznymi twarzy, wysypką skórą, chorobami krwi, podczas menstruacji, osobom z rozrusznikami serca, osobom z aparatami ortodontycznymi.
- Nie używaj urządzenia w okolicy żrenicy, powieki, zranionej skóry, ust i intymnych części ciała.
- Proszę chronić urządzenie przed fizycznymi uderzeniami.
- Proszę używać urządzenia zgodnie z niniejszą instrukcją. Uszkodzone urządzenie, oddaj do naprawy.
- Proszę trzymać urządzenie z dala od kurzu, wstrząsów, gorącej lub nadmiernie zimnych temperatury.
- Jeżeli opakowanie jest uszkodzone, przed użyciem należy upewnić się, że urządzenie działa prawidłowo.
- Przechowuj urządzenie poza zasięgiem dzieci.
- W przypadku awarii nie próbuj samodzielnie demontować urządzenia.
- Nie zanurzaj urządzenia w wodzie, nie trzymaj go pod strumieniem wody - nie jest wodoodporne.
- Używaj wyłącznie kabla USB dostarczonego z produktem.

### **Składowanie**

- Utrzymuj urządzenie w suchości i czystości.
- Przechowywać z dala od wysokiej temperatury.
- Trzymać z dala od dzieci.

### **Czyszczenie**

- Przepłucz szpatułkę peelingu i przetrzyj wilgotną szmatką
- Nie zanurzaj urządzenia w wodzie na dłuższy czas.

### **Więcej informacji o firmie oraz produktach [strona 2 - f5]**

- [www.beautifly.eu](http://www.beautifly.eu)
- [www.youtube.com/beautifly.eu](http://www.youtube.com/beautifly.eu)

Ultrasound frequency:	25 kHz
Power:	2W
Output voltage:	3,7V
Power supply/charging:	battery / USB wire
Full charge time:	3,5h
Moisture protection:	IPX5

## Safety

Read this manual before using the product and follow the instructions in it when using the device.

Device components [see page 2, f1]

1. Applicator lid
2. Water tank lid
3. Applicator
4. Mode and charging indicators
5. On/off button and mode control
6. Water inlet with a plug
7. USB cable
8. Pipettes for water

## Modes

**1. SPRAYING mode** — water spraying. This mode acts as a facial moisturizer. The device turns the water into a light haze and does not leave any drops on the face. The water breaks down into small particles that are smaller than the pores on the skin, such particles quickly penetrate into the deeper layers of the skin, moisturizing it.

**2. PEELING + SPRAYING mode** — ultrasonic peeling + water spraying Mode for ultrasonic peeling. In this mode, ultrasound and the water spray function work simultaneously. Ultrasonic peeling is an effective stimulating facial treatment for skin care at any age. The skin is being gently and slowly exfoliated and cleansed without stretching or mechanical damaging. In just a few sessions acne disappears, sebaceous glands function becomes normalized, the upper layer of the epidermis is renewed and the skin becomes noticeably softer and more elastic. The water spray function together with the peeling keeps the skin moisturized during the procedure.

**3. PEELING mode** — ultrasonic peeling Mode for ultrasonic peeling without water spray function.

**4. LIFTING mode** — sonophoresis/micromassage. Ultrasound makes the preparations more active. It improves the process of penetration of valuable nutrients into the deepest layers of the skin, thereby multiplying the effectiveness of cosmetic products. An ultrasound massage tones muscles, massages tissues at the cellular level, visibly rejuvenates the skin, and tightens facial contours.

Device charging:

- Make sure to charge the device fully before the first use. Full charging of the device usually takes 3,5 hours (when it is completely discharged).
- Make sure that the device is dry.
- To charge the device, use the usb cable supplied with the device.
- While charging, the first indicator will blink, then the second, then the third. When the device is fully charged, indicators stop blinking.
- When the device discharges, the indicator light will blink and then the device will turn off.
- The duration of charging may vary depending on operating time and conditions.
- During Long-term storage, the device will be discharged even without use. In this case, it is necessary to recharge the device at Least monthly.
- The battery charge lasts for 1,5 hour of continuous operation.
- Warning! The device is not usable when being charged.

## Control

- Modes are controlled with one button.
- To turn the device on and off, press and hold the button for 2 seconds.
- To select the necessary mode, switch the button, the indicator light will tell you which mode

is selected.

### Fill the tank with water

To use mode 1 and/or 2, you must fill the tank as follows:

- Remove the applicator lid.
- Then remove the water tank Lid. For this, slide the tank lid with your thumb toward the applicator until it clicks and simply remove it.
- Remove the cap and fill with water or liquid intended for cavitation with a special pipette. Close the plug.
- Place the lid of the tank back on the device.

Warning! Do not fill the tank with Liquids other than water to avoid damage to the device. see page 2, f2]

\*During the operation of the device an acoustic signal is emitted every 3 minutes. This means that it is recommended to move on to the treatment of the next facial area.

### Preparation

- Before starting the procedure, it is necessary to remove impurities and makeup from the skin of the face and décolleté.
- To increase the effectiveness of the ultrasound procedure, you can prepare the skin with a Light scrub.
- Work should be performed using a water-based gel/serum/lotion designed for ultrasound procedures. The main function of using cosmetics is that ultrasound increases the activity of drugs and enhances the penetration of valuable nutrients into the deepest layers of the skin. An important parameter is that the gel / serum / Lotion is an ideal conductor of ultrasonic waves.
- Perform an ultrasonic cleaning or sonophoresis procedure with progressive movements along the massage lines of the face, neck and décolleté.
- After the procedure, it will be helpful to apply a face mask suitable for the skin type.

### How to use?

#### 1. SPRAYING mode — water spraying

- Press and hold the power button for 2 seconds. The device will turn on and start spraying water.
- The indicator Light on this mode will blink.
- Direct a stream of water vapor onto your skin for a few seconds to moisturize it.

\*If the spray is weak, there is not enough water, add water if necessary.

Warning! Do not fill the tank with liquids other than water to avoid damage to the device.

#### 2. PEELING + SPRAYING mode — ultrasonic peeling + water spraying

Mode for ultrasonic peeling. In this mode, ultrasound and the water spray function work simultaneously. The water sprays for 15 seconds, then stops for 5 seconds, then sprays again, etc.

\*If the spray is weak, there is not enough water, add water if necessary.

- Press the power button to select this mode.
- The indicator light in this mode will not blink, but will be on and there will be a continuous us-treatment
- Perform facial cleansing in the direction of the massage.

\*Proper positioning of the device applicator during the ultrasonic facial cleansing procedure.

The applicator is at an angle of 35-45° [see page 2, f3]

#### 3. PEELING mode — ultrasonic peeling

Mode for ultrasonic peeling without water spray function.

- Press the power button to select this mode.
- The indicator Light in this mode will be on and there will be a continuous us-treatment.
- Perform facial cleansing in the direction of the massage. [see page 2, f3]

\* Proper positioning of the device applicator during the ultrasonic facial cleansing procedure. The applicator is at an angle of 35-45°

#### 4. LIFTING mode — sonophoresis/micromassage

- Press the power button to select this mode.
- The indicator Light in this mode will be on and the ultrasound will go into impulse function.
- Turn the device with the other side of the applicator and perform the sonophoresis procedure

on the face in the direction of the massage.

- Lines shown in the illustration. [see page 2, f4]

- \* Proper positioning of the device applicator during the sonophoresis procedure. The applicator is positioned backwards at a 45° angle.

### **Warning**

- Do not use this device for purposes other than those mentioned in the user manual.
- Turn off the device if it is not used. Do not use the device for a long time in one place. Moving the device too fast will affect its effectiveness.
- Take away the use of the device for people with acute, chronic illness, fever, heart disease, pregnancy, facial surgery, skin rash, blood disease, during menstruation, people with pacemakers, orthodontic accommodation.
- Do not use the device around the pupil, eyelid, injured skin, mouth and intimate parts of the body.
- Please protect the device against physical impact.
- Please use the device in accordance with these instructions. Damaged device, have it repaired.
- Please keep the device away from dust, shocks, hot or excessively cold environments.
- If the packaging is damaged, before using it, please make sure that the device is working properly.
- Keep the device out of the reach of children.
- In case of malfunction, do not try to disassemble the device yourself.
- Do not submerge the device in water, do not hold it under a stream of water - it is not waterproof.
- Use only the USB cable supplied with the product.

### **Storage**

- Keep the device dry and clean.
- Keep away from high temperature.
- Keep out of the reach of children.

### **Cleaning**

- Rinse the peeling spatula and wipe with a damp cloth
- Do not immerse the device in water for a long time.

### **More information about the company and products [page 2 - f5]**

- [www.beautifly.eu](http://www.beautifly.eu)
- [www.youtube.com/beautifly.eu](https://www.youtube.com/beautifly.eu)

Ultraschallfrequenz:	25kHz
Leistung:	2W
Ausgangsspannung:	3,7V
Leistung/Ladung:	Batterie/USB-Kabel
Vollladezeit:	3,5 Stunden
Feuchtigkeitsschutz:	IPX5

## Sicherheit

Lesen Sie dieses Handbuch, bevor Sie das Produkt verwenden, und befolgen Sie die darin enthaltenen Anweisungen, wenn Sie das Gerät benutzen.

## Beschreibung der Geräteteile: [siehe Seite 2, f1]

1. Applikatorabdeckung
2. Wassertankabdeckung
3. Applikator
4. Modus- und Ladeanzeigen
5. Ein-/Aus-Taste und Modussteuerung
6. Wasserversorgung mit Stecker
7. USB-Kabel
8. Pipetten für Wasser

## Modi

**1. SPRÜH-Modus** – Wasser sprühen. Dieser Modus funktioniert wie eine Feuchtigkeitscreme für das Gesicht. Das Gerät verwandelt Wasser in einen leichten Nebel. Wasser zerfällt in kleine Partikel, die kleiner als die Poren der Haut sind. Diese Partikel dringen schnell in die tieferen Hautschichten ein und spenden ihr Feuchtigkeit.

**2. PEELING + SPRAYING-Modus** – Ultraschall-Peeling + Wassersprühen. In diesem Modus arbeiten Ultraschall und Wasserspray gleichzeitig. Ultraschallpeeling ist eine wirksame stimulierende Gesichtsbehandlung zur Hautpflege jeden Alters. Die Haut wird sanft und langsam gepeelt und gereinigt. Bereits nach wenigen Sitzungen können Sie eine Reduzierung der Akne feststellen, die Arbeit der Talgdrüsen normalisiert sich, die obere Schicht der Epidermis erneuert sich und die Haut wird spürbar weicher und elastischer. Die Wassersprühfunktion zusammen mit dem Peeling hält die Haut während der Behandlung mit Feuchtigkeit versorgt.

**3. PEELING-Modus** – Ultraschall-Peeling, nur Ultraschall-Peeling-Modus ohne Wassersprühfunktion.

**4. LIFTING-Modus** – Sonophorese/Mikromassage. Es verbessert das Eindringen wertvoller Nährstoffe in die tiefsten Hautschichten und vervielfacht so die Wirksamkeit kosmetischer Produkte. Die Massage stärkt die Muskeln, massiert das Gewebe auf zellulärer Ebene, verjüngt die Haut sichtbar und strafft das Gesichtsoval.

## Laden des Geräts:

- Stellen Sie sicher, dass das Gerät vollständig aufgeladen ist, bevor Sie es zum ersten Mal verwenden. Das vollständige Aufladen des Geräts dauert normalerweise 3,5 Stunden (bei vollständiger Entladung).
- Stellen Sie sicher, dass das Gerät trocken ist.
- Um das Gerät aufzuladen, verwenden Sie das mit dem Gerät gelieferte USB-Kabel.
- Während des Ladevorgangs blinkt die erste Anzeige, dann die zweite und dann die dritte. Wenn das Gerät vollständig aufgeladen ist, hören die Anzeigen auf zu blinken.
- Wenn das Gerät entladen ist, blinkt die Kontrollleuchte und das Gerät schaltet sich dann aus.
- Die Ladezeit kann je nach Nutzungsdauer und -bedingungen variieren.
- Bei längerer Lagerung entlädt sich das Gerät auch ohne Benutzung. In diesem Fall ist es notwendig, das Gerät mindestens einmal im Monat aufzuladen.
- Die Akkuladung reicht für 1,5 Stunden Dauerbetrieb.
- Warnung! Während des Ladevorgangs ist das Gerät nicht nutzbar.

## Steuertaste

- Modi werden mit einer Taste gesteuert.
- Um das Gerät ein- oder auszuschalten, halten Sie die Taste 2 Sekunden lang gedrückt.
- Um den gewünschten Modus auszuwählen, betätigen Sie die Taste. Die Kontrollleuchte

zeigt Ihnen an, welcher Modus ausgewählt wurde.

**Füllen des Wassertanks**

Um Modus 1 und/oder 2 zu verwenden, füllen Sie den Tank wie folgt:

- Entfernen Sie die Applikatorabdeckung.
- Anschließend den Wassertankdeckel abnehmen. Schieben Sie dazu den Behälterdeckel mit dem Daumen in Richtung Applikator, bis Sie ein Klicken hören, und nehmen Sie ihn einfach ab.
- Nehmen Sie die Kappe ab und füllen Sie mit einer speziellen Pipette Wasser oder eine zur Kavitation vorgesehene Flüssigkeit ein. Schließen Sie den Stecker.
- Setzen Sie den Tankdeckel wieder auf das Gerät.

Warnung! Füllen Sie den Tank nicht mit anderen Flüssigkeiten als Wasser, um eine Beschädigung des Geräts zu vermeiden. [siehe Seite 2, f2]

\*Während das Gerät in Betrieb ist, ertönt alle 3 Minuten ein Piepton. Daher empfiehlt es sich, mit der Behandlung an der nächsten Gesichtspartie fortzufahren.

### Vorbereitung

- Entfernen Sie vor Beginn des Eingriffs Unreinheiten und Make-up von der Haut im Gesicht und am Dekolleté.
- Um die Wirksamkeit der Ultraschallbehandlung zu erhöhen, können Sie die Haut mit einem leichten Peeling vorbereiten.
- Die Arbeiten sollten mit einem wässrigen Gel/Serum/Balsam für Ultraschallbehandlungen durchgeführt werden. Die Hauptfunktion der Anwendung von Kosmetika besteht darin, dass Ultraschall das Eindringen wertvoller Nährstoffe in die tiefsten Hautschichten verbessert. Ein wichtiger Parameter ist, dass das Gel/Serum/Balsam ein idealer Leiter für Ultraschallwellen ist.
- Führen Sie eine Ultraschallreinigung oder Sonophorese-Behandlung durch, indem Sie schrittweise Bewegungen entlang der Massagelinien von Gesicht, Hals und Dekolleté ausführen.
- Nach der Behandlung ist es hilfreich, eine für Ihren Hauttyp geeignete Maske aufzutragen.

### Wie benutzt man?

#### 1. SPRÜH-Modus – Wasser sprühen

- Halten Sie die Ein-/Aus-Taste 2 Sekunden lang gedrückt. Das Gerät schaltet sich ein und beginnt, Wasser zu sprühen.
- Die Kontrollleuchte in diesem Modus blinkt.
- Richten Sie den Wassernebel einige Sekunden lang auf die Haut, um sie mit Feuchtigkeit zu versorgen.

\* Wenn der Sprühstrahl schwach ist, bedeutet dies, dass nicht genügend Wasser vorhanden ist. Fügen Sie bei Bedarf Wasser hinzu.

Warnung! Füllen Sie den Tank nicht mit anderen Flüssigkeiten als Wasser, um eine Beschädigung des Geräts zu vermeiden.

#### 2. PEELING + SPRAYING-Modus – Ultraschall-Peeling + Wassersprühen

Ultraschall-Peeling-Modus. In diesem Modus arbeiten die Ultraschall- und Wassersprühfunktion gleichzeitig. Wasser sprüht 15 Sekunden lang, stoppt dann 5 Sekunden lang, sprüht dann erneut usw.

\* Wenn der Sprühstrahl schwach ist, bedeutet dies, dass nicht genügend Wasser vorhanden ist. Fügen Sie bei Bedarf Wasser hinzu.

- Drücken Sie die Einschalttaste, um diesen Modus auszuwählen.
- Die Kontrollleuchte in diesem Modus blinkt nicht, sondern bleibt an und die Behandlung wird fortgesetzt
- Führen Sie die Gesichtsreinigung entsprechend der Massagerichtung durch. [siehe Seite 2, f3]

\*Richtige Positionierung des Applikators des Geräts während der Ultraschall - Gesichtsreinigungsbehandlung.

Der Applikator steht in einem Winkel von 35-45°

#### 3. PEELING-Modus – Ultraschall-Peeling

Ultraschall-Peeling-Modus ohne Wassersprühfunktion.

- Drücken Sie die Einschalttaste, um diesen Modus auszuwählen.
- In diesem Modus leuchtet die Kontrollleuchte und die Behandlung erfolgt kontinuierlich.
- Reinigen Sie Ihr Gesicht in Richtung der Massagelinien. [siehe Seite 2, f3]

\* Richtige Positionierung des Applikators des Geräts während der Ultraschall-Gesichtsreinigung. Der Applikator steht in einem Winkel von 35-45°

#### **4. LIFTING-Modus – Sonophorese/Mikromassage**

- Drücken Sie die Einschalttaste, um diesen Modus auszuwählen.
- Die Kontrollleuchte in diesem Modus leuchtet und der Ultraschall geht in den Pulsmodus.
- Drehen Sie das Gerät mit der anderen Seite des Applikators und führen Sie die Sonophorese-Behandlung im Gesicht in Massagerichtung durch.
- In der Abbildung dargestellte Linien. [siehe Seite 2, f4]

\* Korrekte Positionierung des Applikators des Geräts während des Sonophoreseverfahrens. Der Applikator wird im 45°-Winkel nach hinten gedreht.

#### **Warnung**

- Benutzen Sie dieses Gerät nicht für andere als die in der Bedienungsanleitung angegebenen Zwecke.
- Schalten Sie das Gerät aus, wenn Sie es nicht verwenden. Benutzen Sie das Gerät nicht über längere Zeit an einem Ort. Eine zu schnelle Bewegung des Geräts beeinträchtigt seine Wirksamkeit.
- Es ist verboten, das Gerät bei Personen mit akuten oder chronischen Erkrankungen, Fieber, Herzerkrankungen, Schwangerschaft, Gesichtoperationen, Hautausschlag, Blutkrankheiten, während der Menstruation, Personen mit Herzschrittmachern und Personen mit Zahnsparungen zu verwenden.
- Benutzen Sie das Gerät nicht in der Nähe der Pupille, des Augenlids, verletzter Haut, des Mundes und privater Körperteile.
- Bitte schützen Sie das Gerät vor physischen Stößen.
- Bitte verwenden Sie das Gerät gemäß dieser Anleitung. Beschädigtes Gerät, senden Sie es zur Reparatur ein.
- Bitte halten Sie das Gerät von Staub, Stößen sowie heißen oder übermäßig kalten Temperaturen fern.
- Wenn die Verpackung beschädigt ist, stellen Sie vor dem Gebrauch sicher, dass das Gerät ordnungsgemäß funktioniert.
- Bewahren Sie das Gerät außerhalb der Reichweite von Kindern auf.
- Versuchen Sie im Fehlerfall nicht, das Gerät selbst zu zerlegen.
- Tauchen Sie das Gerät nicht in Wasser und halten Sie es nicht unter einen Wasserstrahl – es ist nicht wasserdicht.
- Verwenden Sie ausschließlich das mit dem Produkt gelieferte USB-Kabel.

#### **Lagerung**

- Halten Sie das Gerät trocken und sauber.
- Von hohen Temperaturen fernhalten.
- Von Kindern fernhalten.

#### **Reinigung**

- Spülen Sie den Peelingspatel ab und wischen Sie ihn mit einem feuchten Tuch ab
- Tauchen Sie das Gerät nicht für längere Zeit in Wasser.

#### **Weitere Informationen über das Unternehmen und die Produkte [Seite 2 - f5]**

- [www.beautifly.eu](http://www.beautifly.eu)
- [www.youtube.com/beautifly.eu](https://www.youtube.com/beautifly.eu)

Fréquence des ultrasons :	25kHz
Pouvoir:	2W
Tension de sortie:	3,7V
Alimentation/Charge :	batterie/câble USB
Temps de charge complet :	3,5 heures
Protection contre l'humidité :	IPX5

## Sécurité

Lisez ce manuel avant d'utiliser le produit et suivez les instructions qu'il contient lorsque vous utilisez l'appareil.

## Description des pièces de l'appareil : [voir page 2, f1]

1. Couvercle de l'applicateur
2. Couvercle du réservoir d'eau
3. Applicateur
4. Indicateurs de mode et de charge
5. Bouton marche/arrêt et contrôle du mode
6. Alimentation en eau avec bouchon
7. Câble USB
8. Pipettes pour l'eau

## Modes

**1. Mode PULVÉRISATION** - pulvérisation d'eau. Ce mode fonctionne comme un hydratant pour le visage. L'appareil transforme l'eau en un léger brouillard. L'eau se décompose en petites particules plus petites que les pores de la peau, ces particules pénètrent rapidement dans les couches profondes de la peau, l'hydratant.

**2. Mode PEELING + PULVÉRISATION** - peeling par ultrasons + pulvérisation d'eau. Dans ce mode, les ultrasons et le jet d'eau fonctionnent simultanément. Le peeling aux ultrasons est un traitement facial stimulant efficace pour les soins de la peau de tous les âges. La peau est doucement, lentement exfoliée et nettoyée. Après quelques séances seulement, vous pouvez constater la réduction de l'acné, le travail des glandes sébacées est normalisé, la couche supérieure de l'épiderme est renouvelée et la peau devient sensiblement plus douce et plus élastique. La fonction de pulvérisation d'eau avec l'peeling maintient la peau hydratée pendant le traitement.

**3. Mode PEELING** - pelage par ultrasons, seul mode de pelage par ultrasons sans fonction de pulvérisation d'eau.

**4. Mode LIFTING** - sonophorèse/micromassage. Il améliore le processus de pénétration des nutriments précieux dans les couches les plus profondes de la peau, multipliant ainsi l'efficacité des produits cosmétiques. Le massage tonifie les muscles, masse les tissus au niveau cellulaire, rajeunit visiblement la peau et retend l'ovale du visage.

## Chargement de l'appareil :

- Assurez-vous que l'appareil est complètement chargé avant de l'utiliser pour la première fois. Il faut généralement 3,5 heures pour charger complètement l'appareil (lorsqu'il est complètement déchargé).
- Assurez-vous que l'appareil est sec.
- Pour charger l'appareil, utilisez le câble USB fourni avec l'appareil.
- Pendant la charge, le premier voyant clignote, puis le second, puis le troisième. Lorsque l'appareil est complètement chargé, les voyants cessent de clignoter.
- Lorsque l'appareil est déchargé, le voyant clignote puis l'appareil s'éteint.
- Le temps de charge peut varier en fonction du temps d'utilisation et des conditions.
- Lors d'un stockage prolongé, l'appareil se décharge même sans utilisation. Dans ce cas, il est nécessaire de recharger l'appareil Au moins une fois par mois.
- La charge de la batterie dure 1,5 heures d'utilisation continue.
- Avertissement! L'appareil n'est pas utilisable pendant la charge.

## Bouton de contrôle

- Les modes sont contrôlés avec un seul bouton.
- Pour allumer ou éteindre l'appareil, maintenez le bouton enfoncé pendant 2 secondes.
- Pour sélectionner le mode souhaité, basculez le bouton, le voyant lumineux vous indiquera

quel mode a été sélectionné.

### Remplissage du réservoir d'eau

Pour utiliser le mode 1 et/ou 2, remplissez le réservoir comme suit :

- Retirez le couvercle de l'applicateur.
- Retirez ensuite le couvercle du réservoir d'eau. Pour ce faire, faites glisser le couvercle du réservoir avec votre pouce vers l'applicateur jusqu'à ce que vous entendiez un clic et retirez-le simplement.
- Retirez le bouchon et remplissez le réservoir avec un liquide de cavitation par pipette spéciale. Fermez la prise.
- Remettez le couvercle du réservoir sur l'appareil.

Avertissement! Ne remplissez pas le réservoir avec des liquides autres que de l'eau pour éviter d'endommager l'appareil. [voir page 2, f2]

\*Un bip retentit toutes les 3 minutes pendant le fonctionnement de l'appareil. Cela signifie qu'il est recommandé de procéder au traitement sur la zone suivante du visage.

### Préparation

- Avant de commencer la procédure, éliminez les impuretés et le maquillage de la peau du visage et du décolleté.
- Pour augmenter l'efficacité du traitement par ultrasons, vous pouvez préparer la peau avec un léger peeling.
- Les travaux doivent être réalisés à l'aide d'un gel/sérum/baume aqueux destiné aux traitements par ultrasons. La fonction principale de l'utilisation de produits cosmétiques est que les ultrasons améliorent la pénétration de nutriments précieux dans les couches les plus profondes de la peau. Un paramètre important est que le gel/sérum/baume est un conducteur idéal des ondes ultrasonores.
- Effectuez un nettoyage aux ultrasons ou sonophorèse, en effectuant des mouvements progressifs le long des lignes de massage du visage, du cou et du décolleté.
- Après le traitement, il sera utile de mettre un masque adapté à votre type de peau.

### Comment utiliser?

#### 1. Mode PULVÉRISATION - pulvérisation d'eau

- Appuyez et maintenez enfoncé le bouton d'alimentation pendant 2 secondes. L'appareil s'allumera et commencera à pulvériser de l'eau.
  - Le voyant de ce mode clignotera.
  - Dirigez le brouillard d'eau sur la peau pendant quelques secondes pour l'hydrater.
  - \* Si le jet est faible, cela signifie qu'il n'y a pas assez d'eau, ajoutez de l'eau si nécessaire.
- Avertissement! Ne remplissez pas le réservoir avec des liquides autres que de l'eau pour éviter d'endommager l'appareil.

#### 2. Mode PEELING + PULVÉRISATION - peeling par ultrasons + pulvérisation d'eau

Mode de pelage par ultrasons. Dans ce mode, les fonctions ultrasons et pulvérisation d'eau fonctionnent simultanément. L'eau pulvérise pendant 15 secondes, puis s'arrête pendant 5 secondes, puis pulvérise à nouveau, etc.

- \* Si le jet est faible, cela signifie qu'il n'y a pas assez d'eau, ajoutez de l'eau si nécessaire.
- Appuyez sur le bouton d'alimentation pour sélectionner ce mode.
- Le voyant lumineux dans ce mode ne clignotera pas mais restera allumé et le traitement se poursuivra
- Effectuez un nettoyage du visage conformément à la direction du massage. [voir page 2, f3]
- \* Positionnement correct de l'applicateur de l'appareil pendant le traitement de nettoyage du visage par ultrasons.

L'applicateur est à un angle de 35-45°

#### 3. Mode PEELING - peeling par ultrasons

Mode de pelage par ultrasons sans fonction de pulvérisation d'eau.

- Appuyez sur le bouton d'alimentation pour sélectionner ce mode.
- Le voyant lumineux de ce mode s'allumera et il y aura un traitement continu.
- Nettoyez votre visage dans le sens des lignes de massage. [voir page 2, f3]
- \* Positionnement correct de l'applicateur de l'appareil pendant la procédure de nettoyage du visage par ultrasons. L'applicateur est à un angle de 35-45°

#### 4. Mode LEVAGE -sonophorèse/micromassage

- Appuyez sur le bouton d'alimentation pour sélectionner ce mode.
- Le voyant lumineux de ce mode s'allumera et l'échographie passera en mode pulsé.
- Retournez l'appareil avec l'autre côté de l'appliqueur et effectuez le traitement sonophorèse sur le visage vers le massage.
- Lignes indiquées sur l'illustration. [voir page 2, f4]
- \* Positionnement correct de l'appliqueur de l'appareil pendant le traitement sonophorèse. L'appliqueur est tourné vers l'arrière à un angle de 45°.

### **Avertissement**

- N'utilisez pas cet appareil à des fins autres que celles spécifiées dans le manuel d'utilisation.
- Éteignez l'appareil lorsqu'il n'est pas utilisé. N'utilisez pas l'appareil au même endroit pendant une longue période. Déplacer l'appareil trop rapidement affectera son efficacité.
- Il est interdit d'utiliser l'appareil pour les personnes souffrant de maladies aiguës, chroniques, de fièvre, de maladies cardiaques, de grossesse, de chirurgie faciale, d'éruptions cutanées, de maladies du sang, pendant les menstruations, les personnes portant un stimulateur cardiaque, les personnes portant un appareil orthodontique.
- N'utilisez pas l'appareil à proximité de la pupille, de la paupière, de la peau éraflée, de la bouche et des parties intimes du corps.
- Veuillez protéger l'appareil des impacts physiques.
- Veuillez utiliser l'appareil conformément à ce manuel. Appareil endommagé, renvoyez-le pour réparation.
- Veuillez garder l'appareil à l'abri de la poussière, des chocs, des températures chaudes ou excessivement froides.
- Si l'emballage est endommagé, assurez-vous que l'appareil fonctionne correctement avant utilisation.
- Gardez l'appareil hors de portée des enfants.
- En cas de panne, n'essayez pas de démonter l'appareil vous-même.
- Ne plongez pas l'appareil dans l'eau, ne le tenez pas sous un jet d'eau - il n'est pas étanche.
- Utilisez uniquement le câble USB fourni avec le produit.

### **Stockage**

- Gardez l'appareil sec et propre.
- Tenir à l'écart des températures élevées.
- Garder loin des enfants.

### **Nettoyage**

- Rincer une spatule d'épluchage et essuyer avec un chiffon humide
- Ne plongez pas l'appareil dans l'eau pendant une longue période.

### **Plus d'informations sur la société et les produits [page 2 - f5]**

- [www.beautifly.eu](http://www.beautifly.eu)
- [www.youtube.com/beautifly.eu](http://www.youtube.com/beautifly.eu)

Frecuencia de ultrasonido:	25kHz
Fuerza:	2W
Tensión de salida:	3,7V
Carga de energía:	batería/cable USB
Tiempo de carga completa:	3,5 horas
Protección contra la humedad:	IPX5

## Seguridad

Lea este manual antes de utilizar el producto y siga las instrucciones que contiene cuando utilice el aparato.

## Descripción de las partes del dispositivo: [ver página 2, f1]

1. Cubierta del aplicador
2. Tapa del tanque de agua
3. Aplicador
4. Indicadores de modo y carga
5. Botón de encendido/apagado y control de modo
6. Suministro de agua con enchufe
7. Cable USB
8. Pipetas para agua

## Modos

**1. Modo PULVERIZACIÓN** - pulverización de agua. Este modo funciona como un humectante facial. El dispositivo convierte el agua en una ligera niebla. El agua se descompone en pequeñas partículas que son más pequeñas que los poros de la piel, tales partículas penetran rápidamente en las capas más profundas de la piel, hidratándola.

**2. Modo PEELING + SPRAYING** - peeling ultrasónico + pulverización de agua. En este modo, el ultrasonido y el rociado de agua funcionan simultáneamente. El peeling ultrasónico es un eficaz tratamiento facial estimulante para el cuidado de la piel de todas las edades. La piel se exfolia y limpia suave y lentamente. Después de unas pocas sesiones, puede notar la reducción del acné, el trabajo de las glándulas sebáceas se normaliza, la capa superior de la epidermis se renueva y la piel se vuelve notablemente más suave y elástica. La función de spray de agua junto con el us-peeling mantiene la piel hidratada durante el tratamiento.

**3. Modo PEELING:** peeling ultrasónico, solo modo de peeling ultrasónico sin función de rociado de agua.

**4. Modo LIFTING** - sonoforesis/micromasaje. Mejora el proceso de penetración de valiosos nutrientes en las capas más profundas de la piel, multiplicando así la eficacia de los productos cosméticos. El masaje estadounidense tonifica los músculos, masajea los tejidos a nivel celular, rejuvenece visiblemente la piel y tensa el óvalo del rostro.

## Carga del dispositivo:

- Asegúrese de que el dispositivo esté completamente cargado antes de usarlo por primera vez. Por lo general, se tarda 3,5 horas en cargar completamente el dispositivo (cuando está completamente descargado).
- Asegúrese de que el dispositivo esté seco.
- Para cargar el dispositivo, utilice el cable USB suministrado con el dispositivo.
- Mientras se carga, el primer indicador parpadeará, luego el segundo y luego el tercero. Cuando el dispositivo está completamente cargado, los indicadores dejan de parpadear.
- Cuando el dispositivo esté descargado, la luz indicadora parpadeará y luego el dispositivo se apagará.
- El tiempo de carga puede variar según el tiempo y las condiciones de uso.
- Durante el almacenamiento prolongado, el dispositivo se descarga incluso sin uso. En este caso, es necesario recargar el dispositivo al menos una vez al mes.
- La carga de la batería dura 1,5 horas de uso continuo.
- ¡Advertencia! El dispositivo no se puede utilizar mientras se carga.

## Botón de control

- Los modos se controlan con un botón.
- Para encender o apagar el dispositivo, mantenga presionado el botón durante 2 segundos.

- Para seleccionar el modo deseado, cambie el botón, la luz indicadora le indicará qué modo ha sido seleccionado.

### Llenar el tanque de agua

Para usar el modo 1 y/o 2, llene el tanque de la siguiente manera:

- Retire la cubierta del aplicador.
  - Luego retire la tapa del tanque de agua. Para ello, desliza la tapa del depósito con el pulgar hacia el aplicador hasta escuchar un clic y simplemente retíralo.
  - Elimínar tapar y llenar agua o líquido de cavitación una pipeta especialy. Cierra el enchufe.
  - Vuelva a colocar la tapa del tanque en el dispositivo.
- ¡Advertencia! No llene el tanque con líquidos que no sean agua para evitar dañar el dispositivo. [ver página 2, f2]

\*Suenan un pitido cada 3 minutos mientras el dispositivo está funcionando. Esto quiere decir que se recomienda proceder al tratamiento en la siguiente zona del rostro.

### Preparación

- Antes de iniciar el procedimiento, eliminar las impurezas y el maquillaje de la piel del rostro y escote.
- Para aumentar la eficacia del tratamiento con ultrasonidos, puede preparar la piel con un ligero peeling.
- Los trabajos deben realizarse con un gel/suero/bálsamo acuoso destinado a tratamientos ultrasónicos. La función principal del uso de cosméticos es que el ultrasonido mejora la penetración de valiosos nutrientes en las capas más profundas de la piel. Un parámetro importante es que el gel/suero/bálsamo es un conductor ideal de ondas ultrasónicas.
- Realizar limpieza ultrasónica o sonoforesis, realizando movimientos progresivos a lo largo de las líneas de masaje del rostro, cuello y escote.
- Después del tratamiento, será útil ponerse una mascarilla adecuada para su tipo de piel.

### ¿Cómo utilizar?

#### 1. Modo PULVERIZACIÓN - pulverización de agua

- Mantenga presionado el botón de encendido durante 2 segundos. El dispositivo se encenderá y comenzará a rociar agua.
  - La luz indicadora en este modo parpadeará.
  - Dirija la neblina de agua sobre la piel durante unos segundos para hidratarla.
- \* Si el rociado es débil, significa que no hay suficiente agua, agregue agua si es necesario.
- ¡Advertencia! No llene el tanque con líquidos que no sean agua para evitar dañar el dispositivo.

#### 2. Modo PEELING + SPRAYING - peeling ultrasónico + pulverización de agua

Modo de pelado ultrasónico. En este modo, la función de ultrasonido y rociado de agua funcionan simultáneamente. El agua rocía durante 15 segundos, luego se detiene durante 5 segundos, luego vuelve a rociar, etc.

- Si el rociado es débil, significa que no hay suficiente agua, agregue agua si es necesario.
- Pulse el botón de encendido para seleccionar este modo.
- La luz indicadora en este modo no parpadeará pero permanecerá encendida y el tratamiento continuará

• Realice la limpieza facial de acuerdo con la dirección del masaje. [ver página 2, f3]

\*Posicionamiento correcto del aplicador del dispositivo durante el tratamiento de limpieza facial ultrasónica.

El aplicador está en un ángulo de 35-45°

#### 3. Modo PEELING - Peeling ultrasónico

Modo de pelado ultrasónico sin función de rociado de agua.

- Pulse el botón de encendido para seleccionar este modo.
  - La luz indicadora en este modo estará encendida y habrá tratamiento continuo.
  - Limpie su cara en la dirección de las líneas de masaje. [ver página 2, f3]
- \* Colocación adecuada del aplicador del dispositivo durante el procedimiento de limpieza facial ultrasónica. El aplicador está en un ángulo de 35-45°

#### 4. Modo ELEVACIÓN -sonoforesis/micromasaje

- Pulse el botón de encendido para seleccionar este modo.
- La luz indicadora en este modo estará encendida y el ultrasonido entrará en modo pulso.

- Dar la vuelta al dispositivo con el otro lado del aplicador y realizar el tratamiento sonoforesis en la cara hacia el masaje.
- Líneas que se muestran en la ilustración. [ver página 2, f4]
- \* Posicionamiento correcto del aplicador del dispositivo durante el tratamiento sonoforesis. El aplicador se gira hacia atrás en un ángulo de 45°.

### **Advertencia**

- No utilice este dispositivo para fines distintos a los especificados en el manual del usuario.
- Apague el dispositivo cuando no esté en uso. No utilice el dispositivo en un solo lugar durante mucho tiempo. Mover el dispositivo demasiado rápido afectará su eficacia.
- Está prohibido usar el dispositivo para personas con enfermedades agudas, crónicas, fiebre, enfermedades cardíacas, embarazo, cirugía facial, erupción cutánea, enfermedades de la sangre, durante la menstruación, personas con marcapasos, personas con aparatos ortopédicos.
- No utilice el dispositivo cerca de la pupila, el párpado, la piel rota, la boca y las partes íntimas del cuerpo.
- Proteja el dispositivo de impactos físicos.
- Utilice el dispositivo de acuerdo con este manual. Dispositivo dañado, devuélvalo para su reparación.
- Mantenga el dispositivo alejado del polvo, los golpes, las temperaturas demasiado altas o demasiado bajas.
- Si el embalaje está dañado, asegúrese de que el dispositivo funciona correctamente antes de usarlo.
- Mantenga el dispositivo fuera del alcance de los niños.
- En caso de avería, no intente desmontar el dispositivo usted mismo.
- No sumerja el dispositivo en agua, no lo sujete bajo un chorro de agua, no es resistente al agua.
- Utilice únicamente el cable USB proporcionado con el producto.

### **Almacenamiento**

- Mantenga el dispositivo seco y limpio.
- Mantener alejado de altas temperaturas.
- Aléjate de los niños.

### **Limpieza**

- Enjuagar una espátula de pelar y páglimpie con un paño húmedo
- No sumerja el dispositivo en agua durante mucho tiempo.

### **Más información sobre la empresa y los productos [página 2 - f5]**

- [www.beautifly.eu](http://www.beautifly.eu)
- [www.youtube.com/beautifly.eu](http://www.youtube.com/beautifly.eu)

requência de ultrassom:	25kHz
Poder:	2W
Voltagem de saída:	3,7V
Fonte de alimentação/carregamento:	bateria/fio USB
Tempo de carga total:	3,5h
Proteção contra umidade:	IPX5

## Segurança

Leia este manual antes de utilizar o produto e siga as instruções nele contidas quando utilizar o dispositivo.

## Componentes do dispositivo [consulte a página 2, f1]

1. Tampa do aplicador
2. Tampa do tanque de água
3. Aplicador
4. Indicadores de modo e carga
5. Botão liga/desliga e controle de modo
6. Entrada de água com plugue
7. Cabo USB
8. Pipetas para água

## Modos

**1. Modo SPRAYING** — pulverização de água. Este modo atua como um hidratante facial. O dispositivo transforma a água em uma névoa leve e não deixa gotas no rosto. A água se decompõe em pequenas partículas menores que os poros da pele, essas partículas penetram rapidamente nas camadas mais profundas da pele, hidratando-a.

**2. Modo PEELING + SPRAYING** — peeling ultrassônico + spray de água. Modo para peeling ultrassônico. Neste modo, o ultrassom e a função de spray de água funcionam simultaneamente. O peeling ultrassônico é um tratamento facial estimulante eficaz para o cuidado da pele em qualquer idade. A pele é esfoliada e limpa suave e lentamente, sem esticar ou danificar mecanicamente. Em apenas algumas sessões, a acne desaparece, a função das glândulas sebáceas se normaliza, a camada superior da epiderme é renovada e a pele fica visivelmente mais macia e elástica. A função de spray de água junto com o peeling mantém a pele hidratada durante o procedimento.

**3. Modo PEELING** — peeling ultrassônico. Modo para peeling ultrassônico sem função de spray de água.

**4. Modo LIFTING** — sonoforese/micromassagem. O ultrassom torna os preparativos mais ativos. Melhora o processo de penetração de nutrientes valiosos nas camadas mais profundas da pele, multiplicando assim a eficácia dos produtos cosméticos. Uma US-massage tonifica os músculos, massageia os tecidos no nível celular, rejuvenesce visivelmente a pele e firma os contornos faciais.

## Carregamento do dispositivo:

- Certifique-se de carregar totalmente o dispositivo antes do primeiro uso. O carregamento completo do dispositivo geralmente leva 3,5 horas (quando está completamente descarregado).
- Certifique-se de que o aparelho esteja seco.
- Para carregar o dispositivo, use o cabo usb fornecido com o dispositivo.
- Durante o carregamento, o primeiro indicador piscará, depois o segundo e o terceiro. Quando o dispositivo estiver totalmente carregado, os indicadores param de piscar.
- Quando o dispositivo descarregar, a luz indicadora piscará e, em seguida, o dispositivo desligará.
- A duração do carregamento pode variar dependendo do tempo e das condições de operação.
- Durante o armazenamento de longo prazo, o dispositivo será descarregado mesmo sem uso. Neste caso, é necessário recarregar o aparelho pelo menos mensalmente.
- A carga da bateria dura 1,5 horas de operação contínua.
- Aviso! O dispositivo não pode ser usado durante o carregamento.

## Ao controle

- Os modos são controlados com um botão.
- Para ligar e desligar o aparelho, pressione e segure o botão por 2 segundos.
- Para selecionar o modo necessário, alterne o botão, a luz indicadora indicará qual modo está selecionado.

## Encha o tanque com água

Para usar o modo 1 e/ou 2, você deve encher o tanque da seguinte forma:

- Remova a tampa do aplicador.
- Em seguida, remova a tampa do reservatório de água. Para isso, deslize a tampa do tanque com o polegar em direção ao aplicador até ouvir um clique e simplesmente retire-a.
- Remova a tampa e encha com água ou líquido destinado à cavitação com uma pipeta especial. Feche o plugue.
- Volte a colocar a tampa do depósito no aparelho.

Aviso! Não encha o tanque com líquidos que não sejam água para evitar danos ao dispositivo. [ver página 2, f2]

\*Durante o funcionamento do aparelho é emitido um sinal acústico a cada 3 minutos. Isso significa que é recomendável passar para o tratamento da próxima área facial.

## Preparação

- Antes de iniciar o procedimento, é necessário remover impurezas e maquiagem da pele do rosto e decote.
- Para aumentar a eficácia do procedimento de ultrassom, você pode preparar a pele com uma esfoliação leve.
- O trabalho deve ser realizado usando um gel/soro/loção à base de água projetado para procedimentos de ultrassom. A principal função do uso de cosméticos é que o ultrassom aumenta a atividade dos medicamentos e aumenta a penetração de nutrientes valiosos nas camadas mais profundas da pele. Um parâmetro importante é que o gel/soro/loção é um condutor ideal de ondas ultrassônicas.
- Realize uma limpeza ultrassônica ou sonofose procedimento com movimentos progressivos ao longo das linhas de massagem do rosto, pescoço e decote.
- Após o procedimento, será útil aplicar uma máscara facial adequada ao tipo de pele.

## Como usar?

### 1. Modo SPRAYING — pulverização de água

- Pressione e segure o botão liga/desliga por 2 segundos. O dispositivo ligará e começará a borrifar água.
- A luz indicadora neste modo piscará.
- Direcione um jato de vapor d'água sobre a pele por alguns segundos para hidratá-la.

\*Se o spray for fraco, não há água suficiente, adicione água se necessário.

Aviso! Não encha o tanque com líquidos que não sejam água para evitar danos ao dispositivo.

### 2. Modo PEELING + SPRAYING — peeling ultrassônico + spray de água

Modo de peeling ultrassônico. Neste modo, o ultrassom e a função de spray de água funcionam simultaneamente. A água borrifa por 15 segundos, depois para por 5 segundos, depois borrifa novamente, etc.

\*Se o spray for fraco, não há água suficiente, adicione água se necessário.

- Pressione o botão liga/desliga para selecionar este modo.
- A luz indicadora neste modo não piscará, mas ficará acesa e haverá um tratamento contínuo
- Realize a limpeza facial no sentido da massagem.

\*Posicionamento adequado do aplicador do aparelho durante o procedimento de limpeza facial ultrassônica.

O aplicador está em um ângulo de 35-45° [consulte a página 2, f3]

### 3. Modo PEELING — peeling ultrassônico

Modo de peeling ultrassônico sem função de spray de água.

- Pressione o botão liga/desliga para selecionar este modo.
- A luz indicadora neste modo estará acesa e haverá um tratamento contínuo.
- Realize a limpeza facial no sentido da massagem. [ver página 2, f3]

\* Posicionamento adequado do aplicador do aparelho durante o procedimento de limpeza facial ultrassônica. O aplicador está em um ângulo de 35-45°

#### **4. Modo de ELEVAÇÃO** —sonoforese/micromassagem

- Pressione o botão liga/desliga para selecionar este modo.
- A luz indicadora neste modo estará acesa e o ultrassom entrará na função de impulso.
- Vire o aparelho com o outro lado do aplicador e faça osonoforese procedimento no rosto na direção da massagem.
- Linhas mostradas na ilustração. [ver página 2, f4]

\* Posicionamento adequado do aplicador do aparelho durante a sonoforese procedimento. O aplicador é posicionado para trás em um ângulo de 45°.

#### **Aviso**

- Não use este dispositivo para fins diferentes dos mencionados no manual do usuário.
- Desligue o dispositivo se não for usado. Não use o dispositivo por muito tempo em um só lugar. Mover o dispositivo muito rápido afetará sua eficácia.
- Exclua o uso do dispositivo para pessoas com doenças agudas e crônicas, febre, doenças cardíacas, gravidez, cirurgia facial, erupções cutâneas, doenças do sangue, durante a menstruação, pessoas com marca-passo, acomodações ortodônticas.
- Não use o dispositivo próximo à pupila, pálpebra, pele ferida, boca e partes íntimas do corpo.
- Por favor, proteja o dispositivo contra impactos físicos.
- Por favor, use o dispositivo de acordo com estas instruções. Dispositivo danificado, conserte-o.
- Por favor, mantenha o dispositivo longe de poeira, choques, ambientes quentes ou excessivamente frios.
- Se a embalagem estiver danificada, antes de usá-la, verifique se o dispositivo está funcionando corretamente.
- Mantenha o aparelho fora do alcance das crianças.
- Em caso de mau funcionamento, não tente desmontar o dispositivo sozinho.
- Não mergulhe o dispositivo em água, não o coloque debaixo de uma corrente de água - não é à prova de água.
- Use apenas o cabo USB fornecido com o produto.

#### **Armazenar**

- Mantenha o aparelho seco e limpo.
- Mantenha longe de altas temperaturas.
- Manter fora do alcance das crianças.

#### **Limpeza**

- Enxágue a espátula de descamação e limpe com um pano úmido
- Não mergulhe o aparelho em água por muito tempo.

#### **Mais informações sobre a empresa e os produtos [página 2 - f5]**

- [www.beautifly.eu](http://www.beautifly.eu)
- [www.youtube.com/beautifly.eu](http://www.youtube.com/beautifly.eu)

Frequenza degli ultrasuoni:	25kHz
Energia:	2W
Tensione di uscita:	3,7V
Potenza/Carica:	batteria/cavo USB
Tempo di ricarica completo:	3,5 ore
Protezione dall'umidità:	IPX5

## Sicurezza

Leggere il presente manuale prima di utilizzare il prodotto e seguire le istruzioni in esso contenute durante l'uso del dispositivo.

## Descrizione delle parti del dispositivo: [vedi pagina 2, f1]

1. Coperchio dell'applicatore
2. Coperchio del serbatoio dell'acqua
3. Applicatore
4. Indicatori di modalità e carica
5. Pulsante di accensione/spegnimento e controllo della modalità
6. Alimentazione idrica con tappo
7. Cavo USB
8. Pipette per acqua

## Modalità

**1. Modalità SPRUZZATURA** - spruzzi d'acqua. Questa modalità funziona come una crema idratante per il viso. Il dispositivo trasforma l'acqua in una leggera nebbia. L'acqua si scompone in piccole particelle più piccole dei pori della pelle, tali particelle penetrano rapidamente negli strati più profondi della pelle, idratandola.

**2. Modalità PEELING + SPRAYING** - peeling ad ultrasuoni + spruzzi d'acqua. In questa modalità, gli ultrasuoni e lo spruzzo d'acqua funzionano contemporaneamente. Il peeling ad ultrasuoni è un efficace trattamento viso stimolante per la cura della pelle di tutte le età. La pelle viene delicatamente, lentamente esfoliata e pulita. Dopo poche sedute si nota la riduzione dell'acne, il lavoro delle ghiandole sebacee si normalizza, lo strato superiore dell'epidermide si rinnova e la pelle diventa notevolmente più morbida ed elastica. La funzione acqua nebulizzata unita al peeling mantiene la pelle idratata durante il trattamento.

**3. Modalità PEELING:** peeling ad ultrasuoni, solo modalità peeling ad ultrasuoni senza funzione di getto d'acqua.

**4. Modalità LIFTING** - sonoforesi/micromassaggio. Migliora il processo di penetrazione dei preziosi nutrienti negli strati più profondi della pelle, moltiplicando così l'efficacia dei prodotti cosmetici. Il massaggio tonifica i muscoli, massaggia i tessuti a livello cellulare, ringiovanisce visibilmente la pelle e rassoda l'ovale del viso.

## Ricarica del dispositivo:

• Assicurarsi che il dispositivo sia completamente carico prima di utilizzarlo per la prima volta. In genere sono necessarie 3,5 ore per caricare completamente il dispositivo (quando è completamente scarico).

• Assicurarsi che il dispositivo sia asciutto.

• Per caricare il dispositivo, utilizzare il cavo USB fornito con il dispositivo.

• Durante la ricarica, il primo indicatore lampeggerà, quindi il secondo, quindi il terzo. Quando il dispositivo è completamente carico, gli indicatori smettono di lampeggiare.

• Quando il dispositivo è scarico, l'indicatore luminoso lampeggerà e quindi il dispositivo si spegnerà.

• Il tempo di ricarica può variare a seconda del tempo e delle condizioni di utilizzo.

• In caso di stoccaggio prolungato, il dispositivo si scarica anche senza utilizzo. In questo caso è necessario ricaricare il dispositivo almeno una volta al mese.

• La carica della batteria dura 1,5 ore di uso continuo.

• Avvertimento! Il dispositivo non è utilizzabile durante la ricarica.

### Pulsante di controllo

• Le modalità sono controllate con un pulsante.

• Per accendere o spegnere il dispositivo, tenere premuto il pulsante per 2 secondi.

• Per selezionare la modalità desiderata, premere il pulsante, l'indicatore luminoso indicherà

quale modalità è stata selezionata.

### Riempimento del serbatoio dell'acqua

Per utilizzare la modalità 1 e/o 2, riempire il serbatoio come segue:

- Rimuovere il coperchio dell'applicatore.
- Quindi rimuovere il coperchio del serbatoio dell'acqua. Per fare ciò, fai scorrere il coperchio del serbatoio con il pollice verso l'applicatore finché non senti un clic e rimuovilo semplicemente.
- Rimuovere il tappo e riempire con acqua o liquido destinato alla cavitazione con una pipetta speciale. Chiudere la spina.
- Riposizionare il coperchio del serbatoio sull'apparecchio.

Avvertimento! Non riempire il serbatoio con liquidi diversi dall'acqua per evitare di danneggiare il dispositivo.

[vedi pagina 2, f2]

\*Un segnale acustico viene emesso ogni 3 minuti mentre il dispositivo è in funzione. Ciò significa che si consiglia di procedere al trattamento sulla zona successiva del viso.

### Preparazione

- Prima di iniziare la procedura, rimuovere le impurità e il trucco dalla pelle del viso e del décolleté.
- Per aumentare l'efficacia del trattamento ad ultrasuoni si può preparare la pelle con un leggero peeling.
- I lavori devono essere eseguiti utilizzando un gel/siero/balsamo acquoso destinato ai trattamenti a ultrasuoni. La funzione principale dell'uso dei cosmetici è che gli ultrasuoni migliorano la penetrazione di preziosi nutrienti negli strati più profondi della pelle. Un parametro importante è che il gel/siero/balsamo è un conduttore ideale di onde ultrasoniche.
- Eseguire un trattamento di pulizia ad ultrasuoni o di sonoforesi effettuando movimenti progressivi lungo le linee di massaggio del viso, del collo e del décolleté.
- Dopo il trattamento, sarà utile indossare una maschera adatta al proprio tipo di pelle.

### Come usare?

#### 1. Modalità SPRUZZATURA - spruzzi d'acqua

- Tenere premuto il pulsante di accensione per 2 secondi. Il dispositivo si accenderà e inizierà a spruzzare acqua.
- L'indicatore luminoso in questa modalità lampeggerà.
- Dirigere l'acqua nebulizzata sulla pelle per alcuni secondi per idratarla.
- \* Se lo spray è debole, significa che non c'è abbastanza acqua, aggiungere acqua se necessario.

Avvertimento! Non riempire il serbatoio con liquidi diversi dall'acqua per evitare di danneggiare il dispositivo.

#### 2. Modalità PEELING + SPRAYING - peeling ad ultrasuoni + spruzzi d'acqua

Modalità peeling ad ultrasuoni. In questa modalità, la funzione ultrasuoni e getto d'acqua funzionano contemporaneamente. L'acqua spruzza per 15 secondi, poi si ferma per 5 secondi, quindi spruzza di nuovo, ecc.

\* Se lo spray è debole, significa che non c'è abbastanza acqua, aggiungere acqua se necessario.

- Premere il pulsante di alimentazione per selezionare questa modalità.
- L'indicatore luminoso in questa modalità non lampeggerà ma rimarrà acceso e il trattamento continuerà
- Eseguire la pulizia del viso secondo la direzione del massaggio. [vedi pagina 2, f3]

\*Corretto posizionamento dell'applicatore del dispositivo durante il trattamento di pulizia del viso ad ultrasuoni.

L'applicatore è inclinato di 35-45°

#### 3. Modalità PEELING - peeling ad ultrasuoni

Modalità di peeling ad ultrasuoni senza funzione di getto d'acqua.

- Premere il pulsante di alimentazione per selezionare questa modalità.
- L'indicatore luminoso in questa modalità sarà acceso e il trattamento sarà continuo.
- Pulisci il viso in direzione delle linee di massaggio. [vedi pagina 2, f3]

\* Corretto posizionamento dell'applicatore del dispositivo durante la procedura di pulizia del viso ad ultrasuoni. L'applicatore è inclinato di 35-45°

#### **4. Modalità LIFTING - sonoforesi/micromassaggio**

- Premere il pulsante di alimentazione per selezionare questa modalità.
- L'indicatore luminoso in questa modalità sarà acceso e l'ecografo entrerà in modalità impulso.
- Ruotare il dispositivo con l'altro lato dell'applicatore ed eseguire il trattamento di sonoforesi sul viso nella direzione del massaggio.

• Linee mostrate nell'illustrazione. [vedi pagina 2, f4]

\* Corretto posizionamento dell'applicatore del dispositivo durante la procedura di sonoforesi. L'applicatore è ruotato all'indietro con un angolo di 45°.

#### **Avvertimento**

- Non utilizzare questo dispositivo per scopi diversi da quelli specificati nel manuale dell'utente.
- Spegnerlo il dispositivo quando non è in uso. Non utilizzare il dispositivo in un posto per lungo tempo. Spostare il dispositivo troppo velocemente ne comprometterà l'efficacia.
- È vietato utilizzare il dispositivo a persone con malattie acute, croniche, febbre, malattie cardiache, gravidanza, chirurgia facciale, eruzioni cutanee, malattie del sangue, durante le mestruazioni, persone con pacemaker, persone con apparecchi ortodontici.
- Non utilizzare il dispositivo in prossimità di pupille, palpebre, pelle lesionata, bocca e parti intime del corpo.
- Si prega di proteggere il dispositivo da impatti fisici.
- Si prega di utilizzare il dispositivo secondo questo manuale. Dispositivo danneggiato, restituirlo per la riparazione.
- Si prega di tenere il dispositivo lontano da polvere, urti, temperature calde o eccessivamente fredde.
- Se la confezione è danneggiata, assicurarsi che il dispositivo funzioni correttamente prima dell'uso.
- Tenere il dispositivo fuori dalla portata dei bambini.
- In caso di guasto, non tentare di smontare il dispositivo da soli.
- Non immergere il dispositivo in acqua, non tenerlo sotto un getto d'acqua - non è impermeabile.
- Utilizzare solo il cavo USB fornito con il prodotto.

#### **Magazzinaggio**

- Mantenere il dispositivo asciutto e pulito.
- Tenere lontano dalle alte temperature.
- Tenere lontano dai bambini.

#### **Pulizia**

- Sciacquare la spatola per pelare e strofinare con un panno umido
- Non immergere il dispositivo in acqua per lungo tempo.

#### **Maggiori informazioni sull'azienda e sui prodotti [pagina 2 - f5]**

- [www.beautify.eu](http://www.beautify.eu)

- [www.youtube.com/beautify.eu](https://www.youtube.com/beautify.eu)

Frekvence ultrazvuku:	25kHz
Napájení:	2W
Výstupní napětí:	3,7V
Napájení/nabíjení:	baterie/USB kabel
Doba plného nabití:	3,5 hodiny
Ochrana proti vlhkosti:	IPX5

## Bezpečnostní

Před použitím výrobku si přečtěte tuto příručku a při používání přístroje se řiďte pokyny v ní uvedenými.

## Popis částí zařízení: [viz strana 2, f1]

1. Kryt aplikátoru
2. Kryt vodní nádrže
3. Aplikátor
4. Indikátory režimu a nabíjení
5. Tlačítko zapnutí/vypnutí a ovládání režimu
6. Přívod vody se zástrčkou
7. USB kabel
8. Pipety na vodu

## Režimy

**1. Režim SPRAYING** - stříkání vody. Tento režim funguje jako zvlhčovač obličeje. Zařízení promění vodu na lehkou mlhu. Voda se rozpadá na malé částice, které jsou menší než póry na pokožce, takové částice rychle pronikají do hlubších vrstev pokožky a zvlhčují ji.

**2. Režim PEELING + SPREJOVÁNÍ** - ultrazvukový peeling + postřik vodou. V tomto režimu funguje ultrazvuk a vodní sprcha současně. Ultrazvukový peeling je účinné stimulační ošetření obličeje pro péči o pleť všech věkových kategorií. Pleť je jemně, pomalu exfoliována a vyčištěna. Již po několika sezeních můžete zaznamenat redukci akné, normalizuje se práce mazových žláz, obnovuje se horní vrstva epidermis a pokožka se stává znatelně jemnější a pružnější. Funkce vodního spreje spolu s peelingem udržuje pokožku během ošetření zvlhčenou.

**3. Režim PEELING** - ultrazvukový peeling, Pouze režim ultrazvukového peelingu bez funkce rozprašování vody.

**4. Režim LIFTING** - sonoforéza/mikromasáž. Zlepšuje proces pronikání cenných živin do nejhlubších vrstev pokožky a tím znásobuje účinnost kosmetických přípravků. Masáž tonizuje svaly, masíruje tkáň na buněčné úrovni, viditelně omlazuje pokožku a napíná ovál obličeje.

## Nabíjení zařízení:

- Před prvním použitím se ujistěte, že je zařízení plně nabité. Úplné nabití zařízení (při úplném vybití) obvykle trvá 3,5 hodiny.
- Ujistěte se, že je zařízení suché.
- K nabíjení zařízení použijte kabel USB dodaný se zařízením.
- Během nabíjení bude blikat první indikátor, poté druhý a poté třetí. Když je zařízení plně nabité, indikátory přestanou blikat.
- Když je zařízení vybité, kontrolka bude blikat a poté se zařízení vypne.
- Doba nabíjení se může lišit v závislosti na době používání a podmínkách.
- Při delším skladování se zařízení vybití i bez použití. V tomto případě je nutné alespoň jednou měsíčně dobít zařízení.
- Nabití baterie vydrží 1,5 hodiny nepřetržitého používání.
- Varování! Zařízení není během nabíjení použitelné.

## Ovládací tlačítko

- Režimy se ovládají jedním tlačítkem.
- Chcete-li zařízení zapnout nebo vypnout, stiskněte a podržte tlačítko po dobu 2 sekund.
- Chcete-li vybrat požadovaný režim, přepněte tlačítko, kontrolka vám sdělí, který režim byl zvolen.

## Plnění vodní nádrže

Chcete-li použít režim 1 a/nebo 2, naplňte nádrž následovně:

- Sejměte kryt aplikátoru.
- Poté sejměte kryt nádržky na vodu. Chcete-li to provést, posuňte víčko nádržky palcem směrem k aplikátoru, dokud neuslyšíte cvaknutí, a jednoduše jej sejměte.
- Odstraňte uzávěr a naplňte vodou nebo kapalinou určenou pro kavitaci pomocí speciální pipety. Zavřete zástrčku.
- Nasadte kryt nádrže zpět na zařízení.

Varování! Nepřilíte nádrž jinými kapalinami než vodou, aby nedošlo k poškození zařízení.

[viz strana 2, f2]

\*Při provozu zařízení se každé 3 minuty ozve pípnutí. To znamená, že se doporučuje přistoupit k ošetření na další oblasti obličeje.

## Příprava

- Před zahájením procedury odstraňte z pleti obličeje a dekoltu nečistoty a make-up.
- Pro zvýšení účinnosti ultrazvukového ošetření můžete plet' připravit lehkým peelingem.
- Práce by měly být prováděny s použitím vodného gelu/séra/balzámu určeného pro ošetření ultrazvukem. Hlavní funkcí používání kosmetiky je, že ultrazvuk zlepšuje pronikání cenných živin do nejhlubších vrstev pokožky. Důležitým parametrem je, že gel/sérum/balzám je ideálním vodičem ultrazvukových vln.
- Provádějte ultrazvukové čištění nebo sonoforézu postupnými pohyby podél masážních linií obličeje, krku a dekoltu.
- Po ošetření bude užitečné nanést si masku vhodnou pro váš typ pleti.

## Jak používat?

### 1. Režim SPRAYING - stříkání vody

• Stisknete a podržte tlačítko napájení po dobu 2 sekund. Zařízení se zapne a začne stříkat vodu.

• Kontrolka v tomto režimu bude blikat.

• Nasměrujte vodní mlhu na několik sekund na pokožku, abyste ji zvlhčili.

\* Pokud je sprej slabý, znamená to, že je málo vody, v případě potřeby vodu doplňte.

Varování! Nepřilíte nádrž jinými kapalinami než vodou, aby nedošlo k poškození zařízení.

### 2. Režim PEELING + SPREJOVÁNÍ - ultrazvukový peeling + postřik vodou

Ultrazvukový peelingový režim. V tomto režimu funguje ultrazvuk a funkce rozprašování vody současně. Voda stříká po dobu 15 sekund, poté se na 5 sekund zastaví, poté znovu stříká atd.

\* Pokud je sprej slabý, znamená to, že je málo vody, v případě potřeby vodu doplňte.

• Stisknutím tlačítka napájení vyberte tento režim.

• Kontrolka v tomto režimu nebude blikat, ale zůstane svítit a léčba bude pokračovat

• Čištění obličeje provádějte v souladu se směrem masáže. [viz strana 2, f3]

\*Správné umístění aplikátoru zařízení během ultrazvukového čištění obličeje.

Aplikátor je pod úhlem 35-45°

### 3. Režim PEELING - ultrazvukový peeling

Ultrazvukový peelingový režim bez funkce rozprašování vody.

• Stisknutím tlačítka napájení vyberte tento režim.

• Kontrolka v tomto režimu bude svítit a bude probíhat nepřetržitě ošetření.

• Očistěte si obličej ve směru masážních linií. [viz strana 2, f3]

\* Správné umístění aplikátoru zařízení během ultrazvukového čištění obličeje. Aplikátor je pod úhlem 35-45°

### 4. Režim LIFTING - sonoforéza/mikromasáž

• Stisknutím tlačítka napájení vyberte tento režim.

• Kontrolka v tomto režimu se rozsvítí a ultrazvuk přejde do pulzního režimu.

• Otočte přístroj druhou stranou aplikátoru a proveďte sonoforézní ošetření na obličej ve směru masáže.

• Čáry zobrazené na obrázku. [viz strana 2, f4]

\* Správné umístění aplikátoru zařízení během sonoforézy. Aplikátor je otočen dozadu pod úhlem 45°.

## Varování

- Nepoužívejte toto zařízení k jiným účelům, než které jsou uvedeny v uživatelské příručce.
- Pokud zařízení nepoužíváte, vypněte jej. Nepoužívejte zařízení delší dobu na jednom místě.

Příliš rychlý pohyb zařízení ovlivní jeho účinnost.

- Je zakázáno používat přístroj osobám s akutním, chronickým onemocněním, horečkou, srdečním onemocněním, těhotenstvím, operacemi obličeje, kožní vyrážkou, onemocněním krve, při menstruaci, osobám s kardiostimulátorem, osobám s rovnátky.
- Nepoužívejte zařízení v blízkosti zomice, očního víčka, poškozené kůže, úst a soukromých částí těla.
- Chraňte zařízení před fyzickými nárazy.
- Používejte zařízení podle tohoto návodu. Poškozené zařízení, vraťte jej k opravě.
- Chraňte zařízení před prachem, nárazy, vysokými nebo nadměrně nízkými teplotami.
- Pokud je obal poškozen, před použitím se ujistěte, že zařízení správně funguje.
- Uchovávejte zařízení mimo dosah dětí.
- V případě poruchy se nepokoušejte zařízení sami rozebírat.
- Neponořujte přístroj do vody, nedržte jej pod proudem vody – není vodotěsný.
- Používejte pouze kabel USB dodaný s výrobkem.

### **Úložný prostor**

- Udržujte zařízení suché a čisté.
- Chraňte před vysokými teplotami.
- Drž se dál od dětí.

### **Čištění**

- Opláchněte peelinkovou stěrku a otřete vlhkým hadříkem
- Neponořujte zařízení na delší dobu do vody.

### **Další informace o společnosti a výrobcích [strana 2 - f5]**

- [www.beautifly.eu](http://www.beautifly.eu)

- [www.youtube.com/beautifly.eu](https://www.youtube.com/beautifly.eu)

Ultrazvočna frekvenca:	25kHz
Moč:	2W
Izhodna napetost:	3,7V
Napajanje/polnjenje:	baterija/USB kabel
Čas polnega polnjenja:	3,5 ure
Zaščita pred vlago:	IPX5

## Bezpečnost

Pred použitím výrobku si prečítajte túto príručku a pri používaní zariadenia dodržiavajte pokyny v nej uvedené.

## Opis delov naprave: [glejte stran 2, f1]

1. Pokrov aplikatorja
2. Pokrov rezervoarja za vodo
3. Aplikator
4. Indikatorji načina in polnjenja
5. Gumb za vklop/izklop in nadzor načina
6. Dovod vode s čepom
7. USB kabel
8. Pipete za vodo

## Načini

**1. Način PRŠENJA** - pršenje vode. Ta način deluje kot vlažilna krema za obraz. Naprava spremeni vodo v rahlo meglico. Voda razpade na majhne delce, ki so manjši od por na koži, takšni delci hitro prodrejo v globlje plasti kože in jo navlažijo.

**2. Način PILING + PRŠENJE** - ultrazvočni piling + vodno pršenje. V tem načinu ultrazvok in pršenje vode delujeta hkrati. Ultrazvočni piling je učinkovita stimulatívna nega obraza za nego kože vseh starosti. Kožo nežno, počasi luščimo in čistimo. Že po nekaj sejah lahko opazite zmanjšanje aken, normalizira se delo žlez lojnic, obnovi se zgornja plast povrhnjice, koža postane opazno mehkejša in bolj elastična. Funkcija pršenja vode skupaj z pilingom ohranja kožo med tretmajem navlaženo.

**3. Način LUŠČENJE** - ultrazvočni piling, Samo način ultrazvočnega pilinga brez funkcije vodnega pršenja.

**4. Način LIFTING** - sonoforeza/mikromasaža. Izboljša proces prodiranja dragocenih hranilnih snovi v najgloblje plasti kože in s tem pomnoži učinkovitost kozmetičnih izdelkov. Masaža tonizira mišice, masira tkiva na celični ravni, vidno pomladi kožo in napne oval obraza.

## Polnjenje naprave:

- Pred prvo uporabo se prepričajte, da je naprava povsem napolnjena. Običajno traja 3,5 ure, da se naprava popolnoma napolni (ko je popolnoma izpraznjena).
- Prepričajte se, da je naprava suha.
- Za polnjenje naprave uporabite kabel USB, ki je priložen napravi.
- Med polnjenjem utripa prvi indikator, nato drugi in tretji. Ko je naprava popolnoma napolnjena, indikatorji prenehajo utripati.
- Ko je naprava izpraznjena, lučka utripa in naprava se izklopi.
- Čas polnjenja se lahko razlikuje glede na čas uporabe in pogoje.
- Med daljšim shranjevanjem se naprava izprazni tudi brez uporabe. V tem primeru je potrebno napravo dopolniti vsaj enkrat mesečno.
- Polnjenje baterije zadostuje za 1,5 ure neprekinjene uporabe.
- Opozorilo! Naprava med polnjenjem ni uporabna.

## Gumb za upravljanje

- Načini se upravljajo z enim gumbom.
- Za vklop ali izklop naprave pritisnite in držite gumb 2 sekundi.
- Če želite izbrati želeni način, preklopite gumb, indikatorska lučka vam bo povedala, kateri način je bil izbran.

## Polnjenje rezervoarja za vodo

Za uporabo načina 1 in/ali 2 napolnite rezervoar na naslednji način:

- Odstranite pokrov aplikatorja.
  - Nato odstranite pokrov rezervoarja za vodo. To storite tako, da s palcem potisnete pokrovček rezervoarja proti aplikatorju, dokler ne zaslišite klika, in ga preprosto odstranite.
  - Odstranite pokrovček in s posebno pipeto napolnite z vodo ali tekočino za kavitacijo. Zaprite čep.
  - Namestite pokrov rezervoarja nazaj na napravo.
- Opozorilo!** Rezervoarja ne polnite z drugimi tekočinami razen z vodo, da ne poškodujete naprave. [glej stran 2, f2]
- \* Med delovanjem naprave se vsake 3 minute oglasi pisk. To pomeni, da je priporočljivo nadaljevati z zdravljenjem na naslednjem predelu obraza.

## Priprava

- Pred začetkom postopka odstranite nečistoče in ličila s kože obraza in dekolteja.
- Za večjo učinkovitost ultrazvočne terapije lahko kožo pripravite z lahkim pilingom.
- Dela izvajajte z vodnim gelom/serumom/balزامom, ki je namenjen ultrazvočnim tretmajem. Glavna naloga uporabe kozmetike je, da ultrazvok izboljša prodiranje dragocenih hranilnih snovi v najgloblje plasti kože. Pomemben parameter je, da je gel/serum/balزام idealen prevodnik ultrazvočnih valov.
- Izvedite ultrazvočno čiščenje ali tretma sonoforezo s postopnimi gibi po masažnih linijah obraza, vratu in dekolteja.
- Po tretmaju je koristno, če si nanesete masko, primerno vašemu tipu kože.

## Kako uporabiti?

### 1. Način PRŠENJA - pršenje vode

- Pritisnite in držite gumb za vklop 2 sekundi. Naprava se bo vklopila in začela pršiti vodo.
  - Indikatorska lučka v tem načinu utripa.
  - Vodno meglico za nekaj sekund usmerite na kožo, da jo navlažite.
  - \* Če je škropivo slabo, to pomeni, da ni dovolj vode, po potrebi dodajte vodo.
- Opozorilo!** Rezervoarja ne polnite z drugimi tekočinami razen z vodo, da ne poškodujete naprave.

### 2. Način PILING + PRŠENJE - ultrazvočni piling + vodno pršenje

- Način ultrazvočnega pilinga. V tem načinu ultrazvok in funkcija pršenja vode delujeta hkrati. Voda prši 15 sekund, nato se ustavi za 5 sekund, nato spet prši itd.
- \* Če je škropivo slabo, to pomeni, da ni dovolj vode, po potrebi dodajte vodo.
  - Pritisnite gumb za vklop, da izberete ta način.
  - Indikatorska lučka v tem načinu ne bo utripala, ampak bo svetila in zdravljenje se bo nadaljevalo

- Čiščenje obraza izvajajte v skladu z smerjo masaže. [glej stran 2, f3]

\*Pravilna namestitvev aplikatorja aparata med tretmajem ultrazvočnega čiščenja obraza.

Aplikator je pod kotom 35-45°

### 3. Način PILING - ultrazvočni piling

Ultrazvočni način luščenja brez funkcije vodnega pršenja.

- Pritisnite gumb za vklop, da izberete ta način.
  - Indikatorska lučka v tem načinu bo svetila in zdravljenje bo neprekinjeno.
  - Očistite obraz v smeri masažnih linij. [glej stran 2, f3]
  - \* Pravilna namestitvev aplikatorja naprave med postopkom ultrazvočnega čiščenja obraza.
- Aplikator je pod kotom 35-45°

### 4. Način LIFTING - sonoforeza/mikromasaža

- Pritisnite gumb za vklop, da izberete ta način.
- Indikatorska lučka v tem načinu bo svetila in ultrazvok bo prešel v pulzni način.
- Napravo obrnite z drugo stranjo aplikatorja in izvajajte sonoforezo na obrazu v smeri masaže.
- Črte, prikazane na sliki. [glej stran 2, f4]
- \* Pravilno pozicioniranje aplikatorja naprave med postopkom sonoforeze. Aplikator je obrnjen nazaj pod kotom 45°.

## Opozorilo

- Te naprave ne uporabljajte za namene, ki niso navedeni v uporabniškem priročniku.

- Izklopite napravo, ko je ne uporabljate. Naprave ne uporabljajte na enem mestu dlje časa. Prehitro premikanje naprave bo vplivalo na njeno učinkovitost.
- Napravo je prepovedano uporabljati osebam z akutnimi, kroničnimi boleznimi, povišano telesno temperaturo, boleznimi srca, nosečnostjo, operacijami na obrazu, kožnimi izpuščaji, krvnimi boleznimi, med menstruacijo, osebam s srčnim spodbujevalnikom, osebam z zobnim aparatom.
- Naprave ne uporabljajte v bližini zenice, veke, poškodovane kože, ust in intimnih delov telesa.
- Zaščitite napravo pred fizičnimi udarci.
- Napravo uporabljajte v skladu s tem priročnikom. Poškodovano napravo vrnite v popravilo.
- Napravo zaščitite pred prahom, udarci, vročimi ali prenizkimi temperaturami.
- Če je embalaža poškodovana, se pred uporabo prepričajte, da naprava deluje pravilno.
- Napravo hranite izven dosega otrok.
- V primeru okvare naprave ne poskušajte sami razstaviti.
- Naprave ne potapljajte v vodo, ne držite je pod curkom vode – ni vodotesna.
- Uporabljajte samo kabel USB, ki je priložen izdelku.

### **Shranjevanje**

- Napravo ohranjajte suho in čisto.
- Hraniti ločeno od visokih temperatur.
- Hraniti izven dosega otrok.

### **Čiščenje**

- Lopatico za lupljenje sperite in obrišite z vlažno krpo
- Naprave ne potapljajte v vodo za dalj časa.

### **Ďalšie informácie o spoločnosti a výrobkoch [strana 2 - f5]**

- [www.beautifly.eu](http://www.beautifly.eu)
- [www.youtube.com/beautifly.eu](https://www.youtube.com/beautifly.eu)

Ultrazvočna frekvenca:	25kHz:
Moč:	2W
Izhodna napetost:	3,7V
Napajanje/polnjenje:	baterija / kabel USB
Čas polnega polnjenja:	3,5 ure
Zaščita pred vlago:	IPX5

## Varnost

Pred uporabo izdelka preberite ta priročnik in pri uporabi naprave upoštevajte navodila v njem.

## Opis delov naprave: [glej stran 2, f1]

1. Pokrov aplikatorja
2. Pokrov posode za vodo
3. Aplikator
4. Indikatorji načina in polnjenja
5. Gumb za vklop/izklop in upravljanje načina
6. Priključek za vodo z zamaškom
7. Kabel USB
8. Pipete za vodo

## Načini

**1. Način razprševanja** - razprševanje vode. Ta način deluje podobno kot vlažilni izdelek za obraz. Naprava spremeni vodo v rahlo meglico. Voda razpade na majhne delce, ki so manjši od por na koži, takšni delci hitro prodrejo v globlje plasti kože in jo navlažijo.

**2. Način PEELING + SPRAYING** - ultrazvočni piling + razprševanje vode. V tem načinu ultrazvok in razprševanje vode delujeta hkrati. Ultrazvočni piling je učinkovita stimulaturna nega obraza za kožo vseh starosti. Koža se nežno, počasi odlušči in očisti. Že po nekaj seansah boste opazili zmanjšanje aken, žleze lojnice se normalizirajo, zgornja plast povrhnjice se obnovi, koža pa postane opazno mehkejša in prožnejša. Funkcija razprševanja vode skupaj s pilingom poskrbi, da je koža med tretmajem navlažena.

**3. Način pilinga** - ultrazvočni piling, samo ultrazvočni način pilinga brez funkcije pršenja vode.

**4. Način LIFTING** - sonoforeza/mikromasaža. Izboljša prodiranje dragocenih hranilnih snovi v najgloblje plasti kože, kar pomnoži učinkovitost kozmetičnih izdelkov. Ultrazvočna masaža tonizira mišice, masira tkiva na celični ravni, vidno pomladi kožo in napne oval obraza.

## Polnjenje naprave:

- Pred prvo uporabo se prepričajte, da je naprava popolnoma napolnjena. Naprava se običajno popolnoma napolni v 3,5 urah (ko je popolnoma izpraznjena).

- Prepričajte se, da je naprava suha.

- Za polnjenje naprave uporabite kabel USB, ki je priložen napravi.

- Med polnjenjem bo utripal prvi indikator, nato drugi in nato tretji. Ko je naprava popolnoma napolnjena, indikatorji prenehajo utripati.

- Ko se naprava prazni, bo indikator utripal, nato pa se bo naprava izklopila.

- Čas polnjenja se lahko razlikuje glede na čas in pogoje delovanja.

- Med dolgotrajnim shranjevanjem se naprava izprazni tudi, če je ne uporabljate. V tem primeru je treba napravo polniti vsaj enkrat na mesec.

- Polnjenje baterije zadostuje za 1,5 ure neprekinjenega delovanja.

- Opozorilo! Naprava ni primerna za uporabo med polnjenjem.

Gumb za upravljanje

- Načine delovanja upravljate z enim samim gumbom.

- Če želite napravo vklopiti ali izklopiti, pritisnite gumb in ga držite 2 sekundi.

- Če želite izbrati zeleni način, preklopite gumb, indikatorska lučka bo pokazala, kateri način je bil izbran.

## Polnjenje rezervoarja za vodo

Če želite uporabljati način 1 in/ali 2, napolnite rezervoar na naslednji način:

- Odstranite pokrov aplikatorja.

- Nato odstranite pokrov rezervoarja za vodu. To storite tako, da s palcem potisnete pokrov rezervoarja proti aplikatorju, dokler ne zaslišite klika, in ga preprosto odstranite.
  - **Odstranite čep in ga s posebno pipeto napolnite z vodo ali tekočino za kavitacijo. Zaprite čep.**
  - Pokrov rezervoarja namestite nazaj na napravo.
- Opozorilo! Rezervoarja ne polnite s tekočinami, ki niso voda, da se naprava ne poškoduje.  
[Glej stran 2, f2]
- \* Med delovanjem naprave se vsake 3 minute oglasi zvočni signal. To pomeni, da je priporočljivo preiti na naslednji predel obraza, ki ga je treba obdelati.

## Príprava

- Pred začatím ošetrenia odstráňte z pokožky tváre a dekoltu nečistoty a make-up.
- Na zvýšenie účinnosti ultrazvukového ošetrenia môžete pokožku pripraviť ľahkým peelingom.
- Práca by sa mala vykonávať pomocou vodného gélu/séra/krému určeného na ošetrenie ultrazvukom. Hlavnou funkciou používania kozmetických prípravkov je, že ultrazvuk zlepšuje prenikanie cenných živín do najhlbších vrstiev pokožky. Dôležitým parametrom je, že gél/sérum/krém je ideálnym vodičom ultrazvukových vln.
- Vykonajte ultrazvukové čistenie alebo sonoforézu pomocou postupných pohybov pozdĺž masážnych línií tváre, krku a dekoltu.
- Po ošetrení bude užitočné použiť plet'ovú masku vhodnú pre váš typ pleti.

## Ako používať?

### 1. Režim SPRAYING - rozprašovanie vody

- Stlačte a podržte tlačidlo napájania na 2 sekundy. Zariadenie sa zapne a začne rozprašovať vodu.
- Kontrolka v tomto režime bude blikať.
- Na niekoľko sekúnd nasmerujte prúd vodnej hmly na pokožku, aby ste ju zvlhčili.
- \* Ak je rozprašovanie slabé, znamená to, že nie je dostatok vody, v prípade potreby vodu pridajte.

Upozornenie! Nádržku nenapĺňajte inými tekutinami ako vodou, aby nedošlo k poškodeniu zariadenia.

### 2. Režim PEELING + SPRAYING - ultrazvukový peeling + striekanie vody

Režim ultrazvukového peelingu. V tomto režime pracuje súčasne ultrazvuk a funkcia rozprašovania vody. Voda strieka 15 sekúnd, potom sa na 5 sekúnd zastaví, potom opäť strieka atď.

- \* Ak je postrek slabý, znamená to, že nie je dostatok vody, v prípade potreby vodu pridajte.
- Stlačením tlačidla napájania vyberte tento režim.

- Kontrolka v tomto režime nebude blikať, ale bude svietiť a ošetrenie bude nepretržité.
- Čistenie tváre vykonávajte podľa smeru masáže. [Pozri stranu 2, f3].

\*Vhodná poloha aplikátora prístroja počas ultrazvukového čistenia tváre.

Aplikátor sa umiestňuje pod uhlom 35-45°

### 3 Režim PEELING - ultrazvukový peeling

Režim ultrazvukového peelingu bez funkcie rozprašovania vody.

- Stlačením tlačidla napájania vyberte tento režim.
- Kontrolka v tomto režime bude svietiť a bude prebiehať nepretržité ošetrenie us.
- Čistenie tváre vykonávajte podľa smeru masážnych línií. [Pozri stranu 2, f3].

\* Správne umiestnenie aplikátora prístroja počas ultrazvukového čistenia tváre. Aplikátor sa umiestňuje pod uhlom 35-45°.

### 4. Režim LIFTING - sonoforéza/mikromasáž

- Stlačením tlačidla napájania vyberte tento režim.
- Kontrolka v tomto režime sa rozsvieti a ultrazvuk prejde do pulzného režimu.
- Otočte zariadenie druhou stranou aplikátora a vykonajte sonoforézu na tvári v smere masáže.
- Čiary znázornené na obrázku. [Pozri stranu 2, f4].

\* Správne umiestnenie aplikátora zariadenia počas sonoforézneho ošetrenia. Aplikátor je umiestnený dozadu pod uhlom 45°.

## Upozornenie

- Nepoužívajte tento prístroj na iné účely, ako sú uvedené v návode na použitie.
- Keď sa prístroj nepoužíva, vypnite ho. Zariadenie nepoužívajte na jednom mieste dlhší čas. Príliš rýchle premiestňovanie zariadenia ovplyvní jeho účinnosť.
- Zariadenie nepoužívajte u osôb s akútnym chronickým ochorením, horúčkou, srdcovým ochorením, tehotenstvom, operáciou tváre, kožnými vyrážkami, krvnými chorobami, počas menštruácie, u osôb s kardiostimulátorom, u osôb s ortézou.
- Zariadenie nepoužívajte v okolí zreničky, očného viečka, poranenej kože, úst a intímnych častí tela.
- Zariadenie chráňte pred fyzickými nárazmi.
- Zariadenie používajte v súlade s týmto návodom. Ak je zariadenie poškodené, vráťte ho na opravu.
- Zariadenie chráňte pred prachom, nárazmi, horúcimi alebo príliš nízkymi teplotami.
- Ak je obal poškodený, pred použitím sa uistite, že zariadenie funguje správne.
- Zariadenie uchovávajte mimo dosahu detí.
- V prípade poruchy sa nepokúšajte zariadenie sami rozoberať.
- Zariadenie neponárajte do vody ani ho nedržte pod prúdom vody - nie je vodotesné.
- Používajte iba kábel USB dodaný s výrobkom.

### **Ukladanie**

- Zariadenie uchovávajte v suchu a čistote.
- Uchovávajte mimo dosahu vysokých teplôt.
- Uchovávajte mimo dosahu detí.

### **Čistenie**

- Čistiacu špachtľu opláchnite a utrite vlhkou handričkou.
- Zariadenie neponárajte na dlhší čas do vody.

### **Ďalšie informácie o spoločnosti a výrobkoch [strana 2 - f5]**

- [www.beautifly.eu](http://www.beautifly.eu)
- [www.youtube.com/beautifly.eu](http://www.youtube.com/beautifly.eu)

Ultraheli sagedus:	25kHz
Võimsus:	2W
Väljundpinge:	3,7V
Võimsus/laadimine:	aku / USB-kaabel
Täielik laadimisaeg:	3,5 tundi
Niiskuskaitse:	IPX5

## Ohutus

Enne toote kasutamist lugege käesolevat kasutusjuhendit ja järgige seadme kasutamisel selles toodud juhiseid.

## Seadme osade kirjeldus: [vt lk 2, f1]

1. aplikaatori kate
2. veepaagi kate
3. aplikaator
- Režiimi ja laadimisnäidikud
5. sisse/välja lülitamise nupp ja režiimi reguleerimine
6. Veevarustus koos korgiga
7. USB-kaabel
8. veepipetid

## Režiimid

- 1. Pihustusrežiim** - veepihustus. See režiim töötab nagu näohooldus. Seade muudab vee kergeks uduseks. Vesi laguneb väikesteks osakesteks, mis on väiksemad kui nahapoorid, sellised osakesed tungivad kiiresti naha sügavamatesse kihtidesse, niisutades seda.
- 2. PEELING + SPRAYING režiim** - ultraheli koorimine + vee pihustamine. Selles režiimis toimivad ultraheli ja veepihustus samaaegselt. Ultraheli koorimine on tõhus stimuleeriv näohooldus igas vanuses nahale. Naha kooritakse õrnalt, aeglaselt ja puhastatakse. Juba mõne seansi järel märkate akne vähenemist, rasunäärmed normaliseeruvad, epidermise ülemine kiht uueneb ning nahk muutub märgatavalt pehmemaks ja elastsemaks. Veesprei funktsioon koos koorimisega hoiab naha ravi ajal niisutatuna.
- 3. PEELING-režiim** - ultraheli koorimine, ultraheli koorimisrežiim üksi ilma veepihustusfunktsioonita.
- 4. LIFTING-režiim** - sonoforees/mikromassaaž. Parandab väärtuslike toitainete tungimist naha sügavamatesse kihtidesse, mitmekordistades kosmeetikatoodete tõhusust. Ultrahelimasaaž toniseerib lihaseid, masseerib kudesid rakutasandil, noorendab nähtavalt nahka ja pinguldab näo ovaali.

## Seadme laadimine:

- Veenduge, et seade on enne esimest kasutamist täielikult laetud. Seadme täielikuks laadimiseks kulub tavaliselt 3,5 tundi (kui seade on täielikult tühjaks laetud).
- Veenduge, et seade on kuiv.
- Seadme laadimiseks kasutage seadmega kaasasolevat USB-kaablit.
- Laadimise ajal vilgub esimene indikaator, seejärel teine ja seejärel kolmas. Kui seade on täielikult laetud, lõpetavad indikaatorid vilkumise.
- Kui seade tühjeneb, vilgub märgutuli ja seejärel lülitub seade välja.
- Laadimisaeg võib sõltuvalt ajast ja töötingimustest varieeruda.
- Pikaajalise hoiustamise ajal laeb seade ka ilma kasutamata maha. Sellisel juhul tuleb seadet vähemalt kord kuus laadida.
- Ühe aku laadimisest piisab 1,5 tunni pidevaks tööks.
- Hoiatus! Seade ei sobi kasutamiseks laadimise ajal.
- Juhtnupp
- Režiime juhitakse ühe nupuga.
- Seadme sisse- või väljalülitamiseks vajutage ja hoidke nuppu 2 sekundit all.
- Soovitud režiimi valimiseks lülitage nuppu, märgutuli näitab, milline režiim on valitud.

## Veepaagi täitmine

- Režiimi 1 ja/või 2 kasutamiseks täitke paak järgmiselt:
- Eemaldage aplikaatori kate.

- Seejärel eemaldage veepaagi kaas. Selleks libistage paagi katet pöidlaga aplikaatori suunas, kuni kuulete klõpsatust, ja eemaldage see lihtsalt.
  - Eemaldage kork ja täitke vesi või kavitatsioonivedelik, kasutades selleks spetsiaalset pipetti. Sulgege pistik.
  - Pange mahuti kaas tagasi seadmele.
- Hoiatus! Ärge täitke mahutit muude vedelikega peale vee, et vältida seadme kahjustamist.  
[Vt lk 2, f2]
- \* Seadme töötamise ajal kostub iga 3 minuti järel piiksumine. See näitab, et on soovitatav minna edasi järgmise näopinna piirkonna töötlemiseks.

## Ettevalmistus

- Enne hoolduse alustamist eemaldage näo- ja dekoltee nahalt mustus ja meik.
- Ultraheliravi tõhususe suurendamiseks võib nahka ette valmistada kerge koorimisega.
- Töötamisel tuleks kasutada ultrahelihooletuseks mõeldud vesigeeli/seerumit/lootsiooni. Kosmeetika kasutamise peamine funktsioon on see, et ultraheli parandab väärtuslike toainete tungimist naha sügavamatesse kihtidesse. Oluline parameeter on see, et geel/seerum/ losjoon on ideaalne ultrahelilainete juht.
- Viige läbi ultraheli puhastus või sonoforeesihooletus, kasutades progresseeruvaid liigutusi pikki näo, kaela ja dekoltee massaažijooni.
- Pärast hooldust on kasulik kanda nahatüübile sobivat näomaski.

## Kuidas kasutada?

### 1. Pihustusrežiim - veepihustus

- Vajutage ja hoidke toitenuppu 2 sekundit all. Seade lülitub sisse ja hakkab vett pihustama.
  - Selles režiimis vilgub märgutuli.
  - Suunake veeudu pihustus mõne sekundi jooksul nahale, et seda niisutada.
  - \* Kui pihustus on nõrk, tähendab see, et vett on liiga vähe, vajadusel lisage vett.
- Hoiatus! Ärge täitke paaki muid vedelikke peale vee, et vältida seadme kahjustamist.

### 2. PEELING + SPRAYING režiim - ultraheli koorimine + vee pihustamine.

- Ultraheli koorimise režiim. Selles režiimis töötavad ultraheli ja veepihustusfunktsioon samaaegselt. Vesi pihustab 15 sekundit, seejärel peatub 5 sekundiks, seejärel pihustab uuesti jne.
- \* Kui pihustus on nõrk, tähendab see, et vett on liiga vähe, vajadusel lisage vett.

- Selle režiimi valimiseks vajutage toitenuppu.
  - Selles režiimis ei vilgu märgutuli, vaid põleb ja töötlus on pidev.
  - Tehke näopuhastust vastavalt massaažisuunale. [Vt lk 2, f3]
  - \* Seadme aplikaatori õige asetamine ultraheli näopuhastusravi ajal.
- Aplikaator asetatakse 35-45° nurga all.

### 3 PEELING-režiim - ultraheli koorimine

- Ultraheli koorimisrežiim ilma veepihustusfunktsioonita.
- Selle režiimi valimiseks vajutage toitenuppu.
  - Selles režiimis põleb märgutuli ja toimub pidev us ravi.
  - Tehke näopuhastust vastavalt massaažijoonete suunale. [Vt lk 2, f3]
  - \* Seadme aplikaatori õige paigutus ultraheli näopuhastusravi ajal. Aplikaator asetatakse 35-45° nurga all.

### 4. LIFTING-režiim - sonoforees/mikromassaaž

- Selle režiimi valimiseks vajutage toitenuppu.
- Selle režiimi märgutuli süttib ja ultraheli läheb impulssrežiimi.
- Pöörake seadet aplikaatori teise küljega ja tehke sonofoorumtöötlust näole massaažisuunas.
- Joonisel näidatud jooned. [Vt lk 2, f4]
- \* Seadme aplikaatori õige paigutus sonofoorimishoolduse ajal. Aplikaator asetatakse 45° nurga all tahapoole.

## Hoiatus

- Ärge kasutage seda seadet muudel kui kasutusjuhendis loetletud eesmärkidel.
- Lülitage seade välja, kui seda ei kasutata. Ärge kasutage seadet pikka aega ühes kohas. Seadme liiga kiire liigutamine mõjutab selle tõhusust.
- Ärge kasutage seadet inimestel, kellel on äge krooniline haigus, palavik, südamehaigused, rasedus, näooperatsioon, nahalööve, verehaigused, menstruaatsiooni ajal, südamestimulaatori-

ga inimesed, traksidega inimesed.

- Ärge kasutage seadet pupilli, silmalaugude, vigastatud naha, suu ja intiimsete kehaosade ümbruses.
- Palun kaitske seadet füüsiliste löökide eest.
- Palun kasutage seadet vastavalt käesolevatele juhistele. Kui seade on kahjustatud, tagastage see remondiks.
- Hoidke seadet eemal tolmust, löökidest, kuumast või liiga külmast temperatuurist.
- Kui pakend on kahjustatud, veenduge enne kasutamist, et seade töötab korralikult.
- Hoidke seade lastele kättesaamatus kohas.
- Rikke korral ärge püüdke seadet ise lahti võtta.
- Ärge kastke seadet vette ega hoidke seda veevoolu all - seade ei ole veekindel.
- Kasutage ainult tootega kaasasolevat USB-kaablit.

### **Säilitamine**

- Hoidke seadet kuivana ja puhtana.
- Hoidke seadet eemal kõrgetest temperatuuridest.
- Hoidke lastest eemal.

### **Puhastamine**

- Loputage küürimislappi ja pühkige niiske lapiga.
- Ärge kastke seadet pikemaks ajaks vette.

### **Lisateave ettevõtte ja toodete kohta [lk 2 - f5]**

- [www.beautifly.eu](http://www.beautifly.eu)
- [www.youtube.com/beautifly.eu](http://www.youtube.com/beautifly.eu)

Ultragarso dažnis:	25kHz
Galia:	2W
Išėjimo įtampa:	3,7V
Maitinimas / įkrovimas:	baterija/USB laidas
Viso įkrovimo laikas:	3,5 valandos
Apsauga nuo drėgmės:	IPX5

## Sauga

Prieš naudodami gaminį perskaitykite šį vadovą ir naudodami prietaisą laikykitės jame pateiktų nurodymų.

## Prietaiso dalių aprašymas: [žr. 2 psl., f1]

1. Aplikatoriaus dangtelis
2. Vandens bako dangtis
3. Aplikatorius
4. Režimo ir įkrovimo indikatoriai
5. Įjungimo/išjungimo mygtukas ir režimo valdymas
6. Vandens tiekimas su kištuku
7. USB laidas
8. Pipetės vandeniu

## Režimai

**1. PURŠKIMO režimas** – vandens purškimas. Šis režimas veikia kaip veido drėkiklis. Prietaisas vandenį paverčia lengva rūke. Vanduo skyla į mažas daleles, kurios yra mažesnės už odos poras, tokios dalelės greitai prasiskverbia į gilesnius odos sluoksnius, ją drėkindamos.

**2. REŽIMAS PELINGAS + PURŠKIMAS** - ultragarsinis pilingas + vandens purškimas. Šiuo režimu ultragarasas ir vandens purškimas veikia vienu metu. Ultragarsinis šveitimas yra veiksminga stimuliuojanti veido procedūra, skirta visų amžiaus grupių odos priežiūrai. Oda švelniai, lėtai nušveičiama ir valoma. Jau po kelių seansų pastebimas spuogų sumažėjimas, normalizuojasi riebalinių liaukų darbas, atnaujinamas viršutinis epidermio sluoksnis, oda tampa pastebimai švelnesnė ir elastingesnė. Vandens purškimo funkcija kartu su pilingu palaiko odos drėkinimą procedūros metu.

**3. PEELING režimas** – ultragarsinis pilingas, Tik ultragarsinio pilingo režimas be vandens purškimo funkcijos.

**4. LIFTING režimas** – sonoforezė/mikromasažas. Jis pagerina vertingų maistinių medžiagų įsiskverbimą į giliausius odos sluoksnius procesą, taip padidindamas kosmetikos priemonių efektyvumą. Masažas tonizuoja raumenis, masažuoja audinius ląstelius lygiu, akivaizdžiai atjaunina odą ir stangrina veido ovalą.

## Įrenginio įkrovimas:

- Prieš naudodami pirmą kartą įsitikinkite, kad prietaisas visiškai įkrautas. Įprastai pilnai įkrauti įrenginį prireikia 3,5 valandos (kai jis visiškai išsikrovęs).
- Įsitikinkite, kad prietaisas yra sausas.
- Norėdami įkrauti įrenginį, naudokite kartu su prietaisu pateiktą USB kabelį.
- Įkrovimo metu mirksi pirmasis indikatorius, tada antrasis, tada trečias. Kai prietaisas visiškai įkraunamas, indikatoriai nustoja mirksėti.
- Kai prietaisas išsikrauna, indikatoriaus lemputė mirksės ir prietaisas išsijungs.
- Įkrovimo laikas gali skirtis priklausomai nuo naudojimo laiko ir sąlygų.
- Ilgai laikant, prietaisas išsikrauna net nenaudojamas. Tokiu atveju būtina papildyti įrenginį bent kartą per mėnesį.
- Akumuliatoriaus įkrovimo užtenka 1,5 valandos nuolatinio naudojimo.
- Įspėjimas! Įrenginio įkrovimo metu naudoti negalima.

## Valdymo mygtukas

- Režimai valdomi vienu mygtuku.
- Norėdami įjungti arba išjungti įrenginį, paspauskite ir palaikykite mygtuką 2 sekundes.
- Norėdami pasirinkti norimą režimą, perjunkite mygtuką, indikatoriaus lemputė parodys, kuris režimas buvo pasirinktas.

## Vandens bako užpildymas

Norėdami naudoti 1 ir (arba) 2 režimą, užpildykite baką taip:

- Nuimkite aplikatoriaus dangtelį.
- Tada nuimkite vandens bako dangtelį. Norėdami tai padaryti, bako dangtelį nykščiu stumkite link aplikatoriaus, kol išgirsite spragtelėjimą, ir tiesiog nuimkite.
- Nuimkite dangtelį ir specialia pipete pripilkite vandens ar skysčio, skirto kavitacijai. Uždarykite kištuką.
- Uždėkite bako dangtelį atgal ant prietaiso.

Įspėjimas! Nepilkite į baką skysčių, išskyrus vandenį, kad nesugadintumėte prietaiso. [žr. 2 psl., f2]

\* Įrenginiui veikiant kas 3 minutes pasigirsta pyptelėjimas. Tai reiškia, kad rekomenduojama tęsti gydymą kitoje veido srityje.

## Paruošimas

- Prieš pradėdami procedūrą, pašalinkite nešvarumus ir makiažą nuo veido ir iškirptės odos.
- Norėdami padidinti ultragarso procedūros efektyvumą, galite paruošti odą lengvu šveitimu.
- Darbai turi būti atliekami naudojant ultragarsinėms procedūroms skirtą vandeninį gelį/serumą/balzamą. Pagrindinė kosmetikos naudojimo funkcija yra ta, kad ultragarso pagerina vertingų maistinių medžiagų įsiskverbimą į giliausius odos sluoksnius. Svarbus parametras yra tai, kad gelis/serumas/balzamas yra idealus ultragarso bangų laidininkas.
- Atlikite ultragarsinį valymą arba sonoforezės procedūrą, atlikdami laipsniškus judesius išilgai veido, kaklo ir iškirptės masažo linijų.
- Po procedūros pravers jūsų odos tipui tinkama kaukė.

## Kaip naudoti?

### 1. PURŠKIMO režimas – vandens purškimas

• Paspauskite ir 2 sekundes palaikykite maitinimo mygtuką. Prietaisas įsijungs ir pradės purkšti vandenį.

• Šio režimo indikatorius lemputė mirksės.

• Kelioms sekundėms nukreipkite vandens dulksną ant odos, kad ją sudrėkintumėte.

\* Jei purškimas silpnas, vadinasi, nepakanka vandens, prireikus įpilkite vandens.

Įspėjimas! Nepilkite į baką skysčių, išskyrus vandenį, kad nesugadintumėte prietaiso.

### 2. REŽIMAS PELINGAS + PURŠKIMAS - ultragarsinis pilingas + vandens purškimas

Ultragarsinio šveitimo režimas. Šiuo režimu ultragarso ir vandens purškimo funkcija veikia vienu metu. Vanduo purškiamas 15 sekundžių, tada sustoja 5 sekundes, tada vėl purškia ir pan.

\* Jei purškimas silpnas, vadinasi, nepakanka vandens, prireikus įpilkite vandens.

• Norėdami pasirinkti šį režimą, paspauskite maitinimo mygtuką.

• Indikatorius lemputė šiuo režimu nemirksi, bet liks ir gydymas bus tęsiamas

• Atlikite veido valymą pagal masažo kryptį. [žr. 2 psl., f3]

\* Tinkama aparato aplikatoriaus padėtis ultragarsinės veido valymo procedūros metu.

Aplikatorius yra 35-45° kampu

### 3. PEELING režimas – ultragarsinis pilingas

Ultragarsinis pilingas be vandens purškimo funkcijos.

• Norėdami pasirinkti šį režimą, paspauskite maitinimo mygtuką.

• Šiuo režimu užsidegs indikatorius lemputė ir gydymas bus nuolatinis.

• Veidą valykite masažo linijų kryptimi. [žr. 2 psl., f3]

\* Tinkama prietaiso aplikatoriaus padėtis ultragarsinės veido valymo procedūros metu.

Aplikatorius yra 35-45° kampu

### 4. LIFTING režimas – sonoforezė/mikromasažas

• Norėdami pasirinkti šį režimą, paspauskite maitinimo mygtuką.

• Šiame režime užsidegs indikatorius lemputė ir ultragarso persijungs į impulsinį režimą.

• Pasukite prietaisą kita aplikatoriaus puse ir atlikite sonoforezės procedūrą veidui masažo kryptimi.

• Linijos, parodytos iliustracijoje. [žr. 2 psl., f4]

\* Teisinga prietaiso aplikatoriaus padėtis sonoforezės procedūros metu. Aplikatorius pasukamas atgal 45° kampu.

## Įspėjimas

- Nenaudokite šio įrenginio kitiems tikslams, nei nurodyti vartotojo vadove.

- Išjunkite prietaisą, kai jo nenaudojate. Nenaudokite prietaiso vienoje vietoje ilgą laiką. Per greitas prietaiso judėjimas turės įtakos jo efektyvumui.
- Draudžiama aparatą naudoti sergantiesiems ūimomis, lėtinėmis ligomis, karščiuojant, sergantiems širdies ligomis, nėščiosioms, veido operacijos, odos išbėrimo, kraujo ligomis, menstruacijų metu, turintiems širdies stimuliatorių, turintiems breketus.
- Nenaudokite prietaiso šalia vyzdžio, vokų, pažeistos odos, burnos ir privačių kūno dalių.
- Saugokite įrenginį nuo fizinio poveikio.
- Naudokite įrenginį pagal šį vadovą. Sugadintas prietaisas, grąžinkite jį remontui.
- Saugokite prietaisą nuo dulkių, smūgių, karštų ar per šaltų temperatūrų.
- Jei pakuotė pažeista, prieš naudodami įsitikinkite, kad prietaisas tinkamai veikia.
- Prietaisą laikykite vaikams nepasiekiamoje vietoje.
- Gedimo atveju nebandykite patys išardyti įrenginio.
- Nenardinkite įrenginio į vandenį, nelaikykite jo po vandens srove – jis nėra atsparus vandeniui.
- Naudokite tik su gaminiu pateiktą USB kabelį.

### **Sandėliavimas**

- Laikykite prietaisą sausą ir švarų.
- Saugokite nuo aukštos temperatūros.
- Saugoti nuo vaikų.

### **Valymas**

- Nuskaļaukite lupimo mentelę ir nuvalykite drėgna šluoste
- Nenardinkite prietaiso į vandenį ilgam laikui.

### **Daugiau informacijos apie įmonę ir gaminius [2 puslapis - f5]**

- [www.beautifly.eu](http://www.beautifly.eu)
- [www.youtube.com/beautifly.eu](http://www.youtube.com/beautifly.eu)

Ultraskaņas frekvence:	25kHz
Jauda:	2W
Izejas spriegums:	3,7V
Jauda/uzlāde:	akumulators / USB kabelis
Pilnas uzlādes laiks:	3,5 stundas
Aizsardzība pret mitrumu:	IPX5

## Drošība

Pirms izstrādājuma lietošanas izlasiet šo rokasgrāmatu un, lietojot ierīci, ievērojiet tajā sniegtos norādījumus.

## Ierīces daļu apraksts: [skatīt 2. lappusi, f1]

1. Aplikatora vāks
2. ūdens tvertnes vāks
- 3 Aplikators
- Režīma un uzlādes indikatori
5. ieslēgšanas/izslēgšanas poga un režīma vadība
- 6) ūdens padeve ar aizbāzni
7. USB kabelis
8. Ūdens pipetes

## Režīmi

**1. IZSTRĀDES režīms** - ūdens izsmidzināšana. Šis režīms darbojas kā sejas mitrinātājs. Ierīce pārvērš ūdeni vieglā miglīnā. Ūdens sadalās sīkās daļiņās, kas ir mazākas par ādas porām. Šādas daļiņas ātri iekļūst dziļākos ādas slāņos, mitrinot to.

**2. PĪLINGS + IZPUŠANA režīms** - ultraskaņas pīlings + ūdens izsmidzināšana. Šajā režīmā vienlaikus darbojas ultraskaņa un ūdens izsmidzināšana. Ultraskaņas pīlings ir efektīva stimulējoša sejas procedūra visu vecumu ādai. Āda tiek maigi, lēni pīlingota un attīrīta. Jau pēc pāris seansiem jūs pamanīsiet, ka samazinās pinnes, normalizējas tauku dziedzeru darbība, atjaunojas epidermas virsējais slānis un āda kļūst ievērojami mīkstāka un elastīgāka. Ūdens izsmidzināšanas funkcija kopā ar pīlingu procedūras laikā nodrošina ādas mitrināšanu.

**3. PĪLINGA režīms** - ultraskaņas pīlings, ultraskaņas pīlinga režīms atsevišķi bez ūdens izsmidzināšanas funkcijas.

**4. LIFTING režīms** - sonoforēze/mikromasāža. Uzlabo vērtīgo uzturvielu iekļūšanu dziļākajos ādas slāņos, vairojot kosmētikas līdzekļu efektivitāti. Ultraskaņas masāža tonizē muskuļus, masē audus šūnu līmenī, redzami atjauno ādu un savēl sejas ovālu.

## Ierīces uzlāde:

- Pirms pirmās lietošanas reizes pārliecinieties, ka ierīce ir pilnībā uzlādēta. Ierīcei parasti ir nepieciešamas 3,5 stundas, lai pilnībā uzlādētos (kad tā ir pilnībā izlādēta).

- Pārliecinieties, ka ierīce ir sausa.

- Lai uzlādētu ierīci, izmantojiet ierīcei pievienoto USB kabeli.

- Lādēšanas laikā mirgo pirmais indikators, pēc tam mirgo otrs un pēc tam trešais indikators. Kad ierīce ir pilnībā uzlādēta, indikatori pārtrauks mirgot.

- Ierīcei izlādējoties, indikatora indikators mirgo un pēc tam ierīce izslēdzas.

- Uzlādes laiks var atšķirties atkarībā no laika un darbības apstākļiem.

- Ilgstošas uzglabāšanas laikā ierīce izlādējas pat tad, ja tā netiek lietota. Šādā gadījumā ierīci nepieciešams uzlādēt vismaz reizi mēnesī.

- Ar akumulatora uzlādi pietiek 1,5 stundām nepārtrauktas darbības.

- Brīdinājums! Ierīce nav piemērota lietošanai uzlādes laikā.

Vadības poga

- Režīmi tiek vadīti ar vienu pogu.

- Lai ieslēgtu vai izslēgtu ierīci, nospiediet un turiet pogu 2 sekundes.

- Lai izvēlētos vēlamo režīmu, pārslēdziet pogu, indikatora gaisma norādīs, kurš režīms ir izvēlēts.

## Ūdens tvertnes uzpildīšana

Lai izmantotu 1. un/vai 2. režīmu, piepildiet tvertni šādi:

- Noņemiet aplikatora vāciņu.

- Pēc tam noņemiet ūdens tvertnes vāku. Lai to izdarītu, ar īkšķi pavelciet tvertnes vāciņu virzienā uz aplikatoru. Līdz atskan klikšķis, un vienkārši noņemiet to.
  - Noņemiet aizbāzni un piepildiet tvertni ar ūdeni vai kavitācijai paredzēto šķidrumu, izmantojot speciālu pipeti. Aizveriet aizbāzni.
  - Uzlieciet tvertnes vāciņu atpakaļ uz ierīces.
- Uzmanību! Nepiepildiet tvertni ar šķidrumiem, kas nav ūdens, lai izvairītos no ierīces bojājumiem. [Skat. 2. lappusi, f2].
- \* Ierīces darbības laikā ik pēc 3 minūtēm atskan skaņas signāls. Tas norāda, ka ir ieteicams pāriet uz nākamās sejas zonas apstrādi.

## Sagatavošana

- Pirms procedūras uzsākšanas noņemiet no sejas un dekolētē zonas ādas netīrumus un dekoratīvo kosmētiku.
- Lai palielinātu ultraskaņas procedūras efektivitāti, ādu var sagatavot ar vieglu skrubi.
- Darbs jāveic, izmantojot ultraskaņas procedūrām paredzētu ūdeni saturošu želeju/serumu/ losjonu. Kosmētisko līdzekļu izmantošanas galvenā funkcija ir tā, ka ultraskaņa uzlabo vērtīgo uzturvielu iekļūšanu ādas dziļākajos slāņos. Svarīgs parametrs ir tas, ka gēls/serums/ losjons ir ideāls ultraskaņas viļņu vadītājs.
- Veiciet ultraskaņas tīrīšanu vai sonoforēzi, izmantojot pakāpeniskas kustības pa masāžas līnijām sejā, kaklā un dekolētē.
- Pēc procedūras būs lietderīgi uzklāt sejas masku, kas piemērota jūsu ādas tipam.

## Kā lietot?

### 1. SPRAYING režīms - ūdens izsmidzināšana

- Nospiediet un turiet ieslēgšanas pogu 2 sekundes. Ierīce ieslēgsies un sāks izsmidzināt ūdeni.
- Šajā režīmā indikatora gaismiņa mirgo.
- Uz dažām sekundēm novirziet ūdens miglas strūklu uz ādu, lai to mitrinātu.
- \* Ja izsmidzināšana ir vāja, tas nozīmē, ka ūdens ir nepietiekami daudz, vajadzības gadījumā pievienojiet ūdeni.

Brīdinājums! Nepiepildiet tvertni ar šķidrumiem, izņemot ūdeni, lai izvairītos no ierīces bojājumiem.

### 2. PĪLINGS + IZPŪŠANA režīms - ultraskaņas pīlings + ūdens izsmidzināšana

- Ultraskaņas pīlinga režīms. Šajā režīmā vienlaikus darbojas ultraskaņas un ūdens izsmidzināšanas funkcija. Ūdens izsmidzina 15 sekundes, pēc tam uz 5 sekundēm apstājas, tad atkal izsmidzina utt.
- \* Ja izsmidzināšana ir vāja, tas nozīmē, ka ūdens ir nepietiekami daudz, vajadzības gadījumā pievienojiet ūdeni.

- Nospiediet ieslēgšanas pogu, lai izvēlētos šo režīmu.
- Šajā režīmā indikatora lampiņa nemirgo, bet deg, un apstrāde notiek nepārtraukti.
- Veiciet sejas attīrīšanu atbilstoši masāžas virzienam. [Skat. 2. lappusi, f3].
- \* Pareiza ierīces aplikatora novietošana ultraskaņas sejas attīrīšanas procedūras laikā. Aplikatoru novieto 35-45° leņķī.

### 3 PĪLINGA režīms - ultraskaņas pīlings

- Ultraskaņas pīlinga režīms bez ūdens izsmidzināšanas funkcijas.
- Nospiediet ieslēgšanas pogu, lai izvēlētos šo režīmu.
  - Šajā režīmā iedegsies indikatora lampiņa, un notiks nepārtraukta us apstrāde.
  - Veiciet sejas attīrīšanu atbilstoši masāžas līniju virzienam. [Skat. 2. lappusi, f3].
  - \* Pareiza ierīces aplikatora novietošana ultraskaņas sejas attīrīšanas procedūras laikā. Aplikatoru novieto 35-45° leņķī.

### 4. LIFTING režīms - sonoforēze/mikromasāža

- Nospiediet ieslēgšanas pogu, lai izvēlētos šo režīmu.
- Šajā režīmā iedegsies indikatora lampiņa, un ultraskaņa pāries impulsu režīmā.
- Pagrieziet ierīci ar aplikatora otru pusi un veiciet sonoforēzes procedūru uz sejas masāžas virzienā.
- Ilustrācijā parādītās līnijas. [Skat. 2. lappusi, f4]
- \* Pareiza ierīces aplikatora novietošana sonoforēzes procedūras laikā. Aplikatoru novieto atpakaļ 45° leņķī.

## **Brīdinājums**

- Neizmantojiet šo ierīci citiem mērķiem, kas nav norādīti lietošanas instrukcijā.
- Izslēdziet ierīci, kad tā netiek lietota. Nelietojiet ierīci ilgstoši vienā vietā. Pārāk ātra ierīces pārvietošana ietekmēs tās efektivitāti.
- Nelietojiet ierīci cilvēkiem ar akūtām hroniskām slimībām, drudzi, sirds slimībām, grūtniecību, sejas operācijām, ādas izsitumiem, asins slimībām, menstruāciju laikā, cilvēkiem ar elektrokardiostimulatoriem, cilvēkiem ar ortozes lencēm.
- Nelietojiet ierīci ap zīdīti, plakstiņu, ievainotu ādu, muti un intīmajām ķermeņa daļām.
- Sargājiet ierīci no fiziskas iedarbības.
- Lūdzu, lietojiet ierīci saskaņā ar šiem norādījumiem. Ja ierīce ir bojāta, atdodiet to remontam.
- Lūdzu, glabājiet ierīci no putekļiem, triecieniem, karstām vai pārāk zemām temperatūrām.
- Ja iepakojums ir bojāts, pirms lietošanas pārbaudiet, vai ierīce darbojas pareizi.
- Ierīci glabājiet bērniem nepieejamā vietā.
- Ja rodas darbības traucējumi, nemēģiniet ierīci izjaukt paši.
- Neiegremdējiet ierīci ūdenī vai neturiet to zem ūdens straumes - tā nav ūdensizturīga.
- Izmantojiet tikai izstrādājumam pievienoto USB kabeli.

## **Uzglabāšana**

- Ierīci uzglabājiet sausu un tīru.
- Sargājiet no augstas temperatūras.
- Glabāt bērniem nepieejamā vietā.

## **Tīrīšana**

- Noskalojiet tīrīšanas lāpstiņu un noslaukiet ar mitru drānu.
- Neiegremdējiet ierīci ūdenī uz ilgu laiku.

## **Plašāka informācija par uzņēmumu un izstrādājumiem [2. lpp. f5]**

- [www.beautifly.eu](http://www.beautifly.eu)
- [www.youtube.com/beautifly.eu](http://www.youtube.com/beautifly.eu)

Ultrahang frekvencia:	25 kHz
Erő:	2W
Kimeneti feszültség:	3,7V
Tápellátás/töltés:	akkumulátor/USB kábel
Teljes töltési idő:	3,5 óra
Nedvesség elleni védelem:	IPX5

## Biztonság

A termék használata előtt olvassa el ezt a kézikönyvet, és a készülék használata során kövesse az abban található ajánlásokat.

## A készülék alkatrészeinek leírása: [lásd 2. oldal, f1]

1. Applikátor fedele
2. Víztartály fedele
3. Applikátor
4. Üzem mód és töltésjelzők
5. Be/ki gomb és mód vezérlés
6. Víz bemenet dugóval
7. USB-kábel
8. Vízpipetták

## Módok

**1. SPRAYING üzemmód - vízpermetezés.** Ez a mód arc hidratálóként működik. A készülék a vizet könnyű köddé alakítja. A víz apró részecskékre bomlik, amelyek kisebbek, mint a bőr pórusai, az ilyen részecskék gyorsan behatolnak a bőr mélyebb rétegeibe, hidratálva azt.

**2. PEELING + SPRAYING üzemmód - ultrahangos peeling + vízpermet.** Ebben az üzemmódban az ultrahang és a vízpermet funkció egyszerre működik. Az ultrahangos peeling hatékony stimuláló arckezelés minden korosztály bőrápolásához. A bőr gyengéden, lassan hámlasztja és megtisztítja. Már néhány alkalom után észrevehető a pattanások csökkenése, a faggyúmirigyek működése normalizálódik, a bőr felső rétege megújul, a bőr érezhetően puhább és rugalmasabb lesz. A vízpermet funkció peelinggel hidratálja a bőrt a kezelés alatt.

**3. PEELING mód - ultrahangos peeling,** csak ultrahangos peeling mód vízpermet funkció nélkül.

**4. LIFTING mód - szonoforézis/mikromasszázs.** Javítja az értékes tápanyagok bejutását a bőr legmélyebb rétegeibe, ezáltal megsokszorozza a kozmetikai termékek hatékonyságát. Az ultrahangmasszázs tonizálja az izmokat, masszírozza a szöveteket sejtszinten, láthatóan megfiatalítja a bőrt és feszesíti az arc oválisát.

## A készülék töltése:

- Az első használat előtt győződjön meg arról, hogy a készülék teljesen fel van töltve. Általában 3,5 órát vesz igénybe a készülék teljes feltöltése (teljesen lemerült állapotban).
- Győződjön meg arról, hogy a készülék száraz.
- A készülék töltéséhez használja a készülékhez mellékelt USB-kábelt.
- Töltés közben az első jelzőfény villog, majd a második, majd a harmadik. Amikor a készülék teljesen feltöltődött, a jelzőfények abbahagyják a villogást.
- Amikor a készülék lemerült, a jelzőfény villogni kezd, majd a készülék kikapcsol.
- A töltési idő a működési időtől és a körülményektől függően változhat.
- A hosszú távú tárolás során a készülék használat nélkül is lemerül. Ebben az esetben a készüléket legalább havonta egyszer újra kell tölteni.
- Az akkumulátor töltése 1,5 órás folyamatos működéshez elegendő.
- Figyelem! A készülék nem alkalmas töltés közbeni használatra.

## Vezérlő gomb

- Az üzemmódok egy gombbal vezérelhetők.
- A készülék be- vagy kikapcsolásához nyomja meg és tartsa lenyomva a gombot 2 másodpercre.
- A kívánt mód kiválasztásához nyomja meg a gombot, a jelzőfény jelzi, hogy melyik mód van kiválasztva.

## A víztartály feltöltése

Az 1. és/vagy 2. mód használatához töltsse fel a tartályt az alábbiak szerint:

- Távolítsa el az applikátor fedelét.
- Ezután távolítsa el a víztartály fedelét. Ehhez csúsztassa a tartály fedelét hüvelykujjával az applikátor felé, amíg kattantást nem hall, majd egyszerűen távolítsa el.
- Vegye le a kupakot, és speciális pipettával töltsse fel vízzel vagy kavitációs folyadékkal. Zárja be a bővítményt.
- Helyezze vissza a tartály fedelét a készülékre.

**Figyelem!** A készülék károsodásának elkerülése érdekében ne töltsse meg a tartályt vízen kívül más folyadékkal. [lásd 2. oldal, f2]

\*A készülék működése közben 3 percnként hangjelzést ad ki. Ez azt jelenti, hogy ajánlott az arc következő területére lépni.

### **Készítmény**

- A kezelés megkezdése előtt távolítsa el a szennyeződések és a sminket az arcról és a dekoltázsról.
- Az ultrahangos kezelés hatékonyságának növelése érdekében enyhe peelinggel előkészítheti a bőrt.
- A munkát ultrahangos kezelésekhöz készült vizes géllal/szérummal/balzsammal kell végezni. A kozmetikumok használatának fő funkciója, hogy az ultrahang javítja az értékes tápanyagok bejutását a bőr legmélyebb rétegeibe. Fontos paraméter, hogy a gél/szérum/tej az ultrahanghullámok ideális vezetője.
- Végezzen ultrahangos tisztítást vagy szonoforézis kezelést, progresszív mozdulatokkal az arc, a nyak és a dekoltázs masszázsvonalai mentén.
- A kezelés után hasznos lesz a bőrtípusodnak megfelelő maszk felhelyezése.

### **Hogyan kell használni?**

#### **1. SPRAYING üzemmód - vízpermetezés**

- Nyomja meg és tartsa lenyomva a bekapcsológombot 2 másodpercig. A készülék bekapcsol, és elkezd a vizet permetezni.
- Ebben az üzemmódban a jelzőfény villog.
- Vezessen vízködöt a bőre néhány másodpercre, hogy hidratálja azt.

\*Ha a permet gyenge, az azt jelenti, hogy nincs elég víz, szükség esetén adjon hozzá vizet.

**Figyelem!** A készülék károsodásának elkerülése érdekében ne töltsse meg a tartályt vízen kívül más folyadékkal.

#### **2. PEELING + SPRAYING üzemmód - ultrahangos peeling + vízpermet**

Ultrahangos peeling mód. Ebben az üzemmódban az ultrahang és a vízpermet funkció egyszerre működik. A víz 15 másodpercig permetez, majd 5 másodpercre leáll, majd újra permetez stb.

\*Ha a permet gyenge, az azt jelenti, hogy nincs elég víz, szükség esetén adjon hozzá vizet.

- Nyomja meg a bekapcsológombot az üzemmód kiválasztásához.
- Ebben az üzemmódban a jelzőfény nem villog, hanem égve marad, és a kezelés folyamatosan folytatódik

• Tisztítsa meg arcát a masszázs irányának megfelelően. [lásd 2. oldal, f3]

\*A készülék applikátorának megfelelő elhelyezése ultrahangos arctisztítás során.

Az applikátor 35-45°-os szögben van

#### **3. PEELING mód - ultrahangos peeling**

Ultrahangos peeling üzemmód vízpermet funkció nélkül.

- Nyomja meg a bekapcsológombot az üzemmód kiválasztásához.
- Ebben az üzemmódban a jelzőfény világít, és a kezelés folyamatosan folytatódik.
- Tisztítsa meg arcát a masszázsvonalak irányában. [lásd 2. oldal, f3]
- \* A készülék applikátorának megfelelő elhelyezése az ultrahangos arctisztítás során. Az applikátor 35-45°-os szögben van

#### **4. LIFTING mód - szonoforézis/mikromasszázs**

- Nyomja meg a bekapcsológombot az üzemmód kiválasztásához.
- Ebben az üzemmódban a jelzőfény égve marad, és az ultrahang impulzus üzemmódba kapcsol.
- Fordítsa meg a készüléket az applikátor másik oldalával, és végezzen szonoforézist az arcon a masszázs irányában.
- Az ábrán látható vonalak. [lásd 2. oldal, f4]

\* A készülék applikátorának helyes elhelyezése szonoforézis során. Az applikátor hátrafelé 45°-os szögben van elhelyezve.

### **Figyelem**

- Ne használja a készüléket a felhasználói kézikönyvben meghatározottaktól eltérő célokra.
- Kapcsolja ki a készüléket, ha nem használja. Ne használja a készüléket hosszú ideig egy helyen. A készülék túl gyors mozgatása befolyásolja annak hatékonyságát.
- Tilos a készülék használata akut vagy krónikus betegségben, lázban, szívbetegségben, terhességben, arcműtétben, bőrkütesben, vérbetegségben, menstruációban szenvedőknek, pacemakerrel és fogszabályozó készülékkel rendelkezőknek.
- Ne használja a készüléket a pupilla, a szemhéj, a sérült bőr, az ajkak vagy az intim testrészek környékén.
- Kérjük, óvja a készüléket a fizikai behatásoktól.
- Kérjük, használja a készüléket az utasításoknak megfelelően. Sérült készülék, javíttassa meg.
- Tartsa távol a készüléket portól, ütésektől, meleg vagy túl hideg hőmérséklettől.
- Ha a csomagolás sérült, használat előtt győződjön meg arról, hogy a készülék megfelelően működik.
- Tartsa a készüléket gyermekektől távol.
- Meghibásodás esetén ne kísérelje meg saját maga szétszerelni a készüléket.
- Ne merítse vízbe a készüléket, és ne tartsa vízsugár alatt – nem vízálló.
- Csak a termékhez mellékelt USB-kábelt használja.

### **Tárolás**

- Tartsa a készüléket szárazon és tisztán.
- Tárolja magas hőmérséklettől távol.
- Gyerekektől távol tartandó.

### **Tisztítás**

- Öblítse le a hámozó spatulát, és törölje le nedves ruhával
- Ne merítse a készüléket hosszú időre vízbe.

### **További információ a cégről és a termékekről [2. oldal - f5]**

- [www.beautifly.eu](http://www.beautifly.eu)

- [www.youtube.com/beautifly.eu](https://www.youtube.com/beautifly.eu)

Frecvența ultrasunetelor:	25 kHz
Putere:	2W
Tensiune de ieșire:	3,7 V
Alimentare/Încărcare:	baterie/cablu USB
Timp de încărcare completă:	3,5 ore
Protecție la umiditate:	IPX5

## Securitate

Înainte de a utiliza produsul, citiți acest manual și urmați recomandările conținute în acesta atunci când utilizați dispozitivul.

## Descrierea pieselor dispozitivului: [vezi pagina 2, f1]

1. Capac aplicator
2. Capac rezervor de apă
3. Aplicator
4. Indicatori de mod și încărcare
5. Buton pomit/oprit și control mod
6. Priza de apă cu dopul
7. Cablu USB
8. Pipete de apă

## Moduri

**1. Mod PUVERIZARE** - pulverizare cu apă. Acest mod acționează ca un hidratant facial. Aparatul transformă apa într-o ceață ușoară. Apa se descompune în particule mici care sunt mai mici decât porii de pe piele, astfel de particule pătrund rapid în straturile mai profunde ale pielii, hidratând-o.

**2. Modul PEELING + SPRAYING** - peeling cu ultrasunete + spray cu apă. În acest mod, funcția cu ultrasunete și pulverizare cu apă funcționează simultan. Peelingul cu ultrasunete este un tratament facial stimulant eficient pentru îngrijirea pielii de toate vârstele. Pielea este exfoliată și curățată ușor, lent. După doar câteva ședințe, puteți observa o reducere a acneei, funcționarea glandelor sebacee se normalizează, stratul superior al epidermei este reînnoit, iar pielea devine vizibil mai moale și mai elastică. Funcția de pulverizare cu apă cu peeling menține pielea hidratată în timpul tratamentului.

**3. Modul PEELING** - peeling cu ultrasunete, doar modul peeling cu ultrasunete fără funcție de pulverizare cu apă.

**4. Mod LIFTING** - sonoforeza/micromasaj. Îmbunătățește procesul de penetrare a nutrienților valoroși în cele mai profunde straturi ale pielii, multiplicând astfel eficacitatea produselor cosmetice. Masajul cu ultrasunete tonifică mușchii, masează țesuturile la nivel celular, întinerește vizibil pielea și strânge ovalul feței.

## Încărcarea dispozitivului dvs.:

- Asigurați-vă că dispozitivul este încărcat complet înainte de prima utilizare. De obicei, durează 3,5 ore pentru a încărca complet dispozitivul (când este complet descărcat).
- Asigurați-vă că dispozitivul este uscat.
- Pentru a încărca dispozitivul, utilizați cablul USB livrat împreună cu dispozitivul.
- În timpul încărcării, primul indicator va clipi, apoi al doilea, apoi al treilea. Când dispozitivul este complet încărcat, indicatoarele nu mai clipește.
- Când dispozitivul este descărcat, indicatorul luminos va clipi și apoi dispozitivul se va opri.
- Timpul de încărcare poate varia în funcție de timpul și condițiile de funcționare.
- În timpul depozitării pe termen lung, dispozitivul se descarcă chiar și fără utilizare. În acest caz, este necesar să reîncărcați dispozitivul cel puțin o dată pe lună.
- Încărcarea bateriei este suficientă pentru 1,5 ore de funcționare continuă.
- Avertizare! Dispozitivul nu este potrivit pentru utilizare în timpul încărcării.

## Buton de control

- Modulurile sunt controlate cu un singur buton.
- Pentru a porni sau opri dispozitivul, apăsați și mențineți apăsat butonul timp de 2 secunde.
- Pentru a selecta modul dorit, comutați butonul, indicatorul luminos va indica ce mod este selectat.

## Umplerea rezervorului de apă

Pentru a utiliza modul 1 și/sau 2, umpleți rezervorul după cum urmează:

- Scoateți capacul aplicatorului.
- Apoi scoateți capacul rezervorului de apă. Pentru a face acest lucru, glisați capacul rezervorului cu degetul mare spre aplicator până auziți un clic și pur și simplu scoateți-l.
- Scoateți capacul și umpleți-l cu apă sau fluid de cavitație folosind o pipetă specială. Închideți pluginul.
- Puneți capacul rezervorului înapoi pe dispozitiv.

**Avertizare!** Nu umpleți rezervorul cu alte lichide decât apă pentru a evita deteriorarea dispozitivului. [vezi pagina 2, f2]

\*În timp ce dispozitivul funcționează, se emite un semnal acustic la fiecare 3 minute. Aceasta înseamnă că se recomandă să treceți la următoarea zonă a feței.

### **Pregătirea**

- Înainte de a începe tratamentul indeparteaza impuritatile si machiajul de pe fata si decolteu.
- Pentru a crește eficacitatea tratamentului cu ultrasunete, puteți pregăti pielea cu un peeling ușor.
- Lucrarea trebuie efectuată folosind un gel/ser/balsam apos destinat tratamentelor cu ultrasunete. Funcția principală a utilizării produselor cosmetice este aceea că ultrasunetele îmbunătățesc pătrunderea nutrițiilor valoroși în cele mai profunde straturi ale pielii. Un parametru important este că gelul/serul/loțiunea este un conductor ideal al undelor ultrasonice.
- Efectuați o curățare cu ultrasunete sau un tratament de sonoforeză, făcând mișcări progresive de-a lungul liniilor de masaj ale feței, gâtului și decolteului.
- După tratament, va fi util să aplica o mască adecvată tipului tău de piele.

### **Cum se utilizează?**

#### **1. Mod PUVERIZARE - pulverizare cu apă**

• Apăsati și mențineți apăsat butonul de pornire timp de 2 secunde. Dispozitivul se va porni și va începe să pulverizeze apă.

• Indicatorul luminos va clipi în acest mod.

• Direcționați un jet de ceață de apă pe piele timp de câteva secunde pentru a o hidrata.

\*Dacă spray-ul este slab, înseamnă că nu este suficientă apă, adăugați apă dacă este necesar.

**Avertizare!** Nu umpleți rezervorul cu alte lichide decât apă pentru a evita deteriorarea dispozitivului.

#### **2. Modul PEELING + SPRAYING - peeling cu ultrasunete + spray cu apa**

Modul de peeling cu ultrasunete. În acest mod, ultrasunetele și funcția de pulverizare cu apă funcționează simultan. Apa pulverizează timp de 15 secunde, apoi se oprește timp de 5 secunde, apoi pulverizează din nou etc.

\*Dacă spray-ul este slab, înseamnă că nu este suficientă apă, adăugați apă dacă este necesar.

• Apăsati butonul de pornire pentru a selecta acest mod.

• Indicatorul luminos în acest mod nu va clipi, dar va rămâne aprins și tratamentul va continua continuu

• Curăță-ți fața în funcție de direcția masajului. [vezi pagina 2, f3]

\* Poziționarea corectă a aplicatorului dispozitivului în timpul curățării faciale cu ultrasunete.

Aplicatorul este la un unghi de 35-45°

#### **3. Modul PEELING - peeling cu ultrasunete**

Modul de peeling cu ultrasunete fără funcție de pulverizare cu apă.

• Apăsati butonul de pornire pentru a selecta acest mod.

• Indicatorul luminos în acest mod va fi aprins și tratamentul va continua continuu.

• Curăță-ți fața în direcția liniilor de masaj. [vezi pagina 2, f3]

\* Poziționarea corectă a aplicatorului dispozitivului în timpul curățării faciale cu ultrasunete.

Aplicatorul este la un unghi de 35-45°

#### **4. Mod LIFTING - sonoforeza/micromasaj**

• Apăsati butonul de pornire pentru a selecta acest mod.

• Indicatorul luminos în acest mod va rămâne aprins, iar ultrasunetele va comuta în modul puls.

• Întoarceți dispozitivul cu cealaltă parte a aplicatorului și efectuați sonoforeza pe față în direcția masajului.

• Liniile prezentate în ilustrație. [vezi pagina 2, f4]

\* Poziționarea corectă a aplicatorului dispozitivului în timpul sonoforezei. Aplicatorul este poziționat înapoi la un unghi de 45°.

**Avertizare**

- Nu utilizați acest dispozitiv în alte scopuri decât cele specificate în manualul de utilizare.
- Opriti dispozitivul când nu este utilizat. Nu utilizați dispozitivul într-un singur loc pentru o perioadă lungă de timp. Mutarea prea rapidă a dispozitivului va afecta eficacitatea acestuia.
- Persoanele cu boli acute sau cronice, febră, boli de inimă, sarcină, operații faciale, erupții cutanate, boli de sânge, menstruație, persoanelor cu stimulatoare cardiace și persoanelor cu aparate ortodontice au interzis să folosească dispozitivul.
- Nu utilizați dispozitivul în jurul pupilei, pleoapei, pielii rănite, buzelor sau părților intime ale corpului.
- Vă rugăm să protejați dispozitivul de impacturi fizice.
- Vă rugăm să utilizați dispozitivul în conformitate cu aceste instrucțiuni. Dispozitiv deteriorat, reparați-l.
- Vă rugăm să păstrați dispozitivul departe de praf, șocuri, temperaturi ridicate sau excesiv de reci.
- Dacă ambalajul este deteriorat, asigurați-vă că dispozitivul funcționează corect înainte de utilizare.
- Nu lăsați aparatul la îndemâna copiilor.
- În cazul unei defecțiuni, nu încercați să dezamblați singur dispozitivul.
- Nu scufundați dispozitivul în apă și nu-l țineți sub un jet de apă - nu este impermeabil.
- Utilizați numai cablul USB furnizat împreună cu produsul.

**Depozitare**

- Păstrați aparatul uscat și curat.
- A se păstra departe de temperaturi ridicate.
- Stai departe de copii.

**Curatenie**

- Clătiți spatula de peeling și ștergeți cu o cârpă umedă
- Nu scufundați dispozitivul în apă pentru perioade lungi de timp.

**Mai multe informații despre companie și produse [pagina 2 - f5]**

- [www.beautifly.eu](http://www.beautifly.eu)

- [www.youtube.com/beautifly.eu](http://www.youtube.com/beautifly.eu)

Частота ультразвука:	25кГц
Власть:	2Вт
Выходное напряжение:	3,7В
Мощность/заряд:	аккумулятор/USB-кабель
Время полной зарядки:	3,5 часа
Защита от влаги:	IPX5

### Заявления о безопасности

Внимательно прочитайте инструкцию перед использованием. Соблюдайте эти правила безопасности при использовании устройства.

### Описание частей устройства: [см. стр. 2, f1]

1. Крышка аппликатора
2. Крышка резервуара для воды
3. Аппликатор
4. Индикаторы режима и зарядки
5. Кнопка включения/выключения и управление режимами
6. Водоснабжение с заглушкой
7. USB-кабель
8. Пипетки для воды

### Режимы

**1. Режим РАСПЫЛЕНИЯ** – распыление воды. Этот режим работает как увлажняющий крем для лица. Устройство превращает воду в легкий туман. Вода распадается на мелкие частицы размером меньше пор на коже, такие частицы быстро проникают в глубокие слои кожи, увлажняя ее.

**2. Режим ПИЛИНГ + РАСПЫЛЕНИЕ** - ультразвуковой пилинг + распыление воды. В этом режиме ультразвук и распыление воды работают одновременно. Ультразвуковой пилинг – эффективная стимулирующая процедура для лица для ухода за кожей любого возраста. Кожа нежно, медленно отшелушивается и очищается. Уже через несколько сеансов можно заметить уменьшение угревой сыпи, нормализуется работа сальных желез, обновляется верхний слой эпидермиса, кожа становится заметно мягче и эластичнее. Функция распыления воды вместе с пилингом сохраняет кожу увлажненной во время процедуры.

**3. Режим PEELING** - ультразвуковой пилинг, только режим ультразвукового пилинга без функции распыления воды.

**4. Режим ЛИФТИНГ** - сонофорез/микромассаж. Улучшает процесс проникновения ценных питательных веществ в самые глубокие слои кожи, тем самым многократно увеличивая эффективность косметических средств. Массаж тонизирует мышцы, массирует ткани на клеточном уровне, заметно омолаживает кожу и подтягивает овал лица.

### Зарядка устройства:

- Перед первым использованием убедитесь, что устройство полностью заряжено. Обычно полная зарядка устройства (при полной разрядке) занимает 3,5 часа.
- Убедитесь, что устройство сухое.
- Для зарядки устройства используйте USB-кабель, входящий в комплект поставки устройства.
- Во время зарядки будет мигать первый индикатор, затем второй, затем третий. Когда устройство полностью заряжено, индикаторы перестают мигать.
- Когда устройство разрядится, индикатор начнет мигать, а затем устройство выключится.
- Время зарядки может варьироваться в зависимости от времени и условий использования.
- При длительном хранении устройство разряжается даже без использования. В этом случае необходимо пополнять устройство не реже одного раза в месяц.
- Заряда батареи хватает на 1,5 часа непрерывного использования.
- Предупреждение! Устройство невозможно использовать во время зарядки.

Кнопка управления

- Режимы управляются одной кнопкой.

- Чтобы включить или выключить устройство, нажмите и удерживайте кнопку в течение 2 секунд.
- Чтобы выбрать нужный режим, нажмите кнопку, световой индикатор сообщит вам, какой режим был выбран.

### **Заполнение резервуара для воды**

Чтобы использовать режим 1 и/или 2, заполните бак следующим образом:

- Снимите крышку аппликатора.
- Затем снимите крышку резервуара для воды. Для этого сдвиньте крышку резервуара большим пальцем в сторону аппликатора до щелчка и просто снимите ее.
- Снимите крышку и наполните специальной пипеткой воду или жидкость, предназначенную для кавитации. Закройте пробку.
- Установите крышку резервуара обратно на устройство.

Предупреждение! Не заполняйте резервуар другими жидкостями, кроме воды, чтобы не повредить устройство. [см. стр. 2, f2]

\*Во время работы устройства раздается звуковой сигнал каждые 3 минуты. Это означает, что рекомендуется приступить к лечению следующего участка лица.

### **Подготовка**

- Перед началом процедуры удалите загрязнения и макияж с кожи лица и зоны декольте.
- Для повышения эффективности лечения ультразвуком можно подготовить кожу с помощью легкого пилинга.
- Работы следует выполнять с использованием водного геля/сыворотки/бальзама, предназначенного для ультразвуковой обработки. Основная функция использования косметики заключается в том, что ультразвук улучшает проникновение ценных питательных веществ в самые глубокие слои кожи. Важным параметром является то, что гель/сыворотка/бальзам является идеальным проводником ультразвуковых волн.
- Проведите ультразвуковую чистку или сонофорез, совершая поступательные движения по массажным линиям лица, шеи и зоны декольте.
- После процедуры полезно нанести маску, подходящую для вашего типа кожи.

### **Как использовать?**

#### **1. Режим РАСПЫЛЕНИЯ – распыление воды**

- Нажмите и удерживайте кнопку питания в течение 2 секунд. Устройство включится и начнет распылять воду.
- Индикатор в этом режиме будет мигать.
- Направьте водяной туман на кожу на несколько секунд, чтобы увлажнить ее.

\* Если распыление слабое, значит воды недостаточно, при необходимости добавьте воды.

Предупреждение! Не заполняйте резервуар другими жидкостями, кроме воды, чтобы не повредить устройство.

#### **2. Режим ПИЛИНГ + РАСПЫЛЕНИЕ - ультразвуковой пилинг + распыление воды**

Режим ультразвукового пилинга. В этом режиме функция ультразвука и распыления воды работают одновременно. Вода распыляется в течение 15 секунд, затем останавливается на 5 секунд, затем снова распыляется и т. д.

\* Если распыление слабое, значит воды недостаточно, при необходимости добавьте воды.

- Нажмите кнопку питания, чтобы выбрать этот режим.
- Световой индикатор в этом режиме не будет мигать, а будет гореть постоянно, и лечение будет продолжено.
- Выполняйте чистку лица в соответствии с направлением массажа. [см. стр. 2, f3]

\*Правильное расположение аппликатора устройства во время ультразвуковой чистки лица.

Аппликатор находится под углом 35–45°

#### **3. Режим PEELING - ультразвуковой пилинг**

Режим ультразвукового пилинга без функции распыления воды.

- Нажмите кнопку питания, чтобы выбрать этот режим.
- Световой индикатор в этом режиме будет гореть, и лечение будет продолжаться.
- Очистите лицо в направлении массажных линий. [см. стр. 2, f3]

\* Правильное положение аппликатора аппарата во время процедуры ультразвуковой чистки лица. Аппликатор находится под углом 35-45°

#### **4. Режим ЛИФТИНГ - сонофорез/микромассаж**

- Нажмите кнопку питания, чтобы выбрать этот режим.
- В этом режиме загорится световой индикатор, и ультразвук перейдет в импульсный режим.
- Поверните устройство другой стороной аппликатора и проведите сонофорез на лице в направлении массажа.
- Линии, показанные на рисунке. [см. стр. 2, f4]
- \* Правильное положение аппликатора аппарата во время процедуры сонофореза. Аппликатор поворачивают назад под углом 45°.

#### **Предупреждение**

- Не используйте это устройство для целей, отличных от указанных в руководстве пользователя.
- Выключайте устройство, когда оно не используется. Не используйте устройство в одном месте в течение длительного времени. Слишком быстрое перемещение устройства повлияет на его эффективность.
- Запрещено использовать прибор людям с острыми, хроническими заболеваниями, лихорадкой, болезнями сердца, беременными, хирургами лица, кожной сыпью, заболеваниями крови, во время менструации, людям с кардиостимуляторами, людям с брекетами.
- Не используйте устройство рядом со зрачком, веком, поврежденной кожей, ртом и интимными частями тела.
- Оберегайте устройство от физических воздействий.
- Используйте устройство в соответствии с данным руководством. Поврежденное устройство, верните его в ремонт.
- Держите устройство подальше от пыли, ударов, высоких или слишком низких температур.
- Если упаковка повреждена, перед использованием убедитесь в исправности устройства.
- Храните устройство в недоступном для детей месте.
- В случае неисправности не пытайтесь самостоятельно разобрать устройство.
- Не погружайте устройство в воду, не держите его под струей воды - оно не является водонепроницаемым.
- Используйте только USB-кабель, поставляемый с изделием.

#### **Хранилище**

- Держите устройство сухим и чистым.
- Беречь от высоких температур.
- Держись подальше от детей.

#### **Уборка**

- Промойте шпатель для пилинга и протрите влажной тканью.
- Не погружайте устройство в воду на длительное время.

#### **Дополнительная информация о компании и продукции [стр. 2 - f5]**

- [www.beautifly.eu](http://www.beautifly.eu)
- [www.youtube.com/beautifly.eu](http://www.youtube.com/beautifly.eu)

Ultralydfrekvens:	25 kHz
Makt:	2W
Utgangsspenning:	3,7V
Strøm/lading:	batteri/USB-kabel
Full ladetid:	3,5 timer
Fuktbeskyttelse:	IPX5

## Sikkerhet

Før du bruker produktet, les denne håndboken og følg anbefalingene i den når du bruker enheten.

## Beskrivelse av enhetsdeler: [se side 2, f1]

1. Applikatordeksel
2. Vanntankdeksel
3. Applikator
4. Modus- og ladeindikatorer
5. På/av-knapp og moduskontroll
6. Vanninntak med plugg
7. USB-kabel
8. Vannpipetter

## Modi

1. **SPRØYTEmodus** - vannsprøyting. Denne modusen fungerer som en fuktighetskrem for ansiktet. Enheten gjør vann til en lett tåke. Vann brytes ned til små partikler som er mindre enn porene på huden, slike partikler trenger raskt inn i de dypere lagene av huden og fukter den.
2. **PEELING + SPRAYING modus** - ultralyd peeling + vannspray. I denne modusen fungerer ultralyd- og vannsprayfunksjonen samtidig. Ultralydpeeling er en effektiv stimulerende ansiktsbehandling for hudpleie i alle aldre. Huden eksfolieres forsiktig, sakte og renses. Etter bare noen få økter kan du merke en reduksjon i akne, funksjonen til talgkjertlene normaliseres, det øvre laget av epidermis fornyes, og huden blir merkbart mykere og mer elastisk. Vannsprayfunksjonen med peeling holder huden fuktig under behandlingen.
3. **PEELING-modus** - ultralyd peeling, kun ultralyd peeling-modus uten vannsprayfunksjon.
4. **LIFTING-modus** - sonoforese/mikromassasje. Det forbedrer prosessen med penetrering av verdifulle næringsstoffer i de dypeste lagene av huden, og multipliserer dermed effektiviteten til kosmetiske produkter. Ultralydmassasje toner muskler, masserer vev på cellednivå, forynger huden synlig og strammer opp det ovale ansiktet.

## Lader enheten din:

- Sørg for at enheten er fulladet før første gangs bruk. Det tar vanligvis 3,5 timer å lade enheten helt (når den er helt utladet).
- Sørg for at enheten er tørr.
- For å lade enheten, bruk USB-kabelen som fulgte med enheten.
- Under lading vil den første indikatoren blinke, deretter den andre og deretter den tredje. Når enheten er fulladet, slutter indikatorene å blinke.
- Når enheten er utladet, vil indikatorlampen blinke og deretter slås enheten av.
- Ladetiden kan variere avhengig av driftstid og forhold.
- Ved langtidslagring utlades enheten selv uten bruk. I dette tilfellet er det nødvendig å lade opp enheten minst en gang i måneden.
- Batterilading er tilstrekkelig for 1,5 timers kontinuerlig drift.
- Advarsel! Enheten er ikke egnet for bruk under lading.

## Kontrollknapp

- Modi styres med én knapp.
- For å slå enheten på eller av, trykk og hold knappen i 2 sekunder.
- For å velge ønsket modus, bytt knappen, indikatorlampen vil indikere hvilken modus som er valgt.

## Fylle vanntanken

For å bruke modus 1 og/eller 2, fyll tanken som følger:

- Fjern applikatordekselet.
- Fjern deretter vannbeholderdekselet. For å gjøre dette, skyv tankdekselet med tommelen

mot applikatoren til du hører et klikk og fjern det ganske enkelt.

- Fjern korken og fyll den med vann eller kavitasjonsvæske med en spesiell pipette. Lukk plugin-en.

- Sett tankdekselet tilbake på enheten.

Advarsel! Ikke fyll tanken med andre væsker enn vann for å unngå å skade enheten. [se side 2, f2]

\*Mens enheten er i drift, avgis et akustisk signal hvert 3. minutt. Dette betyr at det anbefales å gå videre til neste område av ansiktet.

## Forberedelse

- Før du starter behandlingen, fjern urenheter og sminke fra ansiktet og halsen.
- For å øke effektiviteten av ultralydbehandlingen kan du forberede huden med en lett peeling.
- Arbeidet bør utføres med en vandig gel/serum/balsam beregnet for ultralydbehandlinger. Hovedfunksjonen ved bruk av kosmetikk er at ultralyd forbedrer penetrasjonen av verdifulle næringsstoffer i de dypeste lagene av huden. En viktig parameter er at gelen/serumet/lotjonen er en ideell leder av ultralydbølger.
- Utfør en ultralydrensing eller sonoforesebehandling, og gjør progressive bevegelser langs massasjelinjene i ansikt, hals og dekolletage.
- Etter behandlingen vil det være nyttig å bruke en maske som passer til din hudtype.

## Hvordan å bruke?

### 1. SPRØYEModus - vannsprøyting

- Trykk og hold inne strømknappen i 2 sekunder. Enheten vil slå seg på og begynne å sprøyte vann.

- Indikatorlampen vil blinke i denne modusen.

- Rett en strøm av vanntåke mot huden i noen sekunder for å fukte den.

\*Hvis sprayen er svak, betyr det at det ikke er nok vann, tilsett vann om nødvendig.

Advarsel! Ikke fyll tanken med andre væsker enn vann for å unngå å skade enheten.

### 2. PEELING + SPRAYING modus - ultralyd peeling + vannspray

Ultralyd peeling-modus. I denne modusen fungerer ultralyd og vannsprayfunksjonen samtidig.

Vannet sprayer i 15 sekunder, stopper deretter i 5 sekunder, sprayer deretter igjen osv.

\*Hvis sprayen er svak, betyr det at det ikke er nok vann, tilsett vann om nødvendig.

- Trykk på strømknappen for å velge denne modusen.

- Indikatorlyset i denne modusen vil ikke blinke, men vil forbli på og behandlingen vil fortsette kontinuerlig

- Rens ansiktet i henhold til retningen på massasjen. [se side 2, f3]

\*Riktig plassering av enhetens applikator under ultrasonisk ansiktsrens.

Applikatoren er i en vinkel på 35-45°

### 3. PEELING-modus - ultralyd peeling

Ultrasonisk peeling-modus uten vannsprayfunksjon.

- Trykk på strømknappen for å velge denne modusen.

- Indikatorlampen i denne modusen vil lyse og behandlingen vil fortsette kontinuerlig.

- Rens ansiktet i retning av massasjelinjene. [se side 2, f3]

\* Riktig plassering av enhetens applikator under ultrasonisk ansiktsrens. Applikatoren er i en vinkel på 35-45°

### 4. LIFTING-modus - sonoforese/mikromassasje

- Trykk på strømknappen for å velge denne modusen.

- Indikatorlampen i denne modusen vil forbli på og ultralyden vil bytte til pulsmodus.

- Snu enheten med den andre siden av applikatoren og utfør sonoforese i ansiktet i retning av massasjen.

- Linjer vist i illustrasjonen. [se side 2, f4]

\* Riktig plassering av enhetens applikator under sonoforese. Applikatoren er plassert bakover i en vinkel på 45°.

## Advarsel

- Ikke bruk denne enheten til andre formål enn de som er spesifisert i brukerhåndboken.

- Slå av enheten når den ikke er i bruk. Ikke bruk enheten på ett sted over lengre tid. Å flytte enheten for raskt vil påvirke effektiviteten.
- Personer med akutt eller kronisk sykdom, feber, hjertesykdom, graviditet, ansiktskirurgi, hudutslett, blodsykdom, menstruasjon, personer med pacemakere og personer med kjeveortopedisk utstyr har forbud mot å bruke enheten.
- Ikke bruk enheten rundt pupillen, øyelokket, skadet hud, lepper eller intime deler av kroppen.
- Beskytt enheten mot fysiske støt.
- Vennligst bruk enheten i samsvar med disse instruksjonene. Skadet enhet, få det reparert.
- Hold enheten unna støv, støt, varme eller ekstremt kalde temperaturer.
- Hvis emballasjen er skadet, sørg for at enheten fungerer som den skal før bruk.
- Oppbevar enheten utilgjengelig for barn.
- Ikke prøv å demontere enheten selv i tilfelle et sammenbrudd.
- Ikke senk enheten i vann eller hold den under en vannstrøm - den er ikke vanntett.
- Bruk kun USB-kabelen som følger med produktet.

### Oppbevaring

- Hold enheten tørr og ren.
- Oppbevares unna høye temperaturer.
- Hold unna barn.

### Rengjøring

- Skyll skrellespaden og tørk av med en fuktig klut
- Ikke senk enheten i vann over lengre perioder.

### Mer informasjon om selskapet og produktene [side 2 - f5]

- [www.beautifly.eu](http://www.beautifly.eu)
- [www.youtube.com/beautifly.eu](http://www.youtube.com/beautifly.eu)

Ultraäänitaajuus:	25kHz
Teho:	2W
Ulostulojännite:	3,7V
Virtalataus:	akku/USB-kaapeli
Täysi latausaika:	3,5 tuntia
Kosteussuoja:	IPX5

## Turvallisuus

Lue tämä käsikirja ennen tuotteen käyttöä ja noudata sen sisältämiä suosituksia laitetta käyttäessäsi.

### Laitteen osien kuvaus: [katso sivu 2, f1]

1. Applikaattorin kansi
2. Vesisäiliön kansi
3. Applikaattori
4. Tila- ja latausilmaisimet
5. On/off-painike ja tilan säädin
6. Veden sisääntulo tulpalla
7. USB-kaapeli
8. Vesipipetit

## Tilat

1. **RUiskutustila** - vesiruisutus. Tämä tila toimii kasvojen kosteusvoiteena. Laitte muuttaa veden kevyeksi sumuksi. Vesi hajoaa pieniksi hiukkasiksi, jotka ovat pienempiä kuin ihon huokokset, ja tällaiset hiukkaset tunkeutuvat nopeasti ihon syvempiin kerroksiin kosteuttaen sitä.
2. **PEELING + SPRAYING -tila** - ultraäänikuorinta + vesisuihku. Tässä tilassa ultraääni ja vesisuihkutoiminto toimivat samanaikaisesti. Ultraäänikuorinta on tehokas stimuloiva kasvohoito kaiken ikäisille ihonhoitoon. Iho kuoritaan hellästi, hitaasti ja puhdistetaan. Jo muutaman käyttökerran jälkeen huomaat aknen vähenemisen, talirauhasten toiminta normalisoituu, orvaskeden ylempi kerros uusiutuu ja ihosta tulee huomattavasti pehmeämpi ja joustavampi. Vesisuihkutoiminto kuorinnan kanssa pitää ihon kosteutettuna hoidon aikana.
3. **KUORINTA-tila** - ultraäänikuorinta, vain ultraäänikuorintustila ilman vesisuihkutoimintoa.
4. **LIFTING-tila** - sonoforeesi/mikrohieronta. Se parantaa arvokkaiden ravintoaineiden tunkeutumista ihon syvimpiin kerroksiin, mikä moninkertaistaa kosmeettisten tuotteiden tehokkuuden. Ultraäänihieronta kiinteyttää lihaksia, hieroo kudoksia solutasolla, nuorentaa ihoa näkyvästi ja kiinteyttää kasvojen soikeaa.

## Laitteen lataaminen:

- Varmista, että laitteesi on ladattu täyteen ennen ensimmäistä käyttöä. Laitteen lataaminen täyteen kestää yleensä 3,5 tuntia (kun se on tyhjä).
- Varmista, että laite on kuiva.
- Lataa laitteesi käyttämällä laitteen mukana toimitettua USB-kaapelia.
- Latauksen aikana ensimmäinen merkkivalo vilkkuu, sitten toinen ja sitten kolmas. Kun laite on ladattu täyteen, merkkivalot lakkaavat vilkkumasta.
- Kun laite on tyhjä, merkkivalo vilkkuu ja laite sammuu.
- Latausaika voi vaihdella käyttöajan ja olosuhteiden mukaan.
- Pitkäaikaisen varastoinnin aikana laite purkautuu ilman käyttöä. Tässä tapauksessa laite on ladattava vähintään kerran kuukaudessa.
- Akun lataus riittää 1,5 tunnin jatkuvaan käyttöön.
- Varoitus! Laitte ei sovelleu käytettäväksi latauksen aikana.

## Ohjuspainike

- Tiloja ohjataan yhdellä painikkeella.
- Kytke laite päälle tai pois päältä pitämällä painiketta painettuna 2 sekunnin ajan.
- Valitse haluamasi tila painamalla painiketta, merkkivalo osoittaa, mikä tila on valittuna.

## Vesisäiliön täyttö

Jos haluat käyttää tilaa 1 ja/tai 2, täytä säiliö seuraavasti:

- Irrota applikaattorin kansi.
- Poista sitten vesisäiliön kansi. Voit tehdä tämän liu'uttamalla säiliön kantta peukalolla

applikaattoria kohti, kunnes kuulet napsahduksen, ja poista se yksinkertaisesti.

- Poista korkki ja täytä se vedellä tai kavitaationesteellä erityisellä pipetillä. Sulje laajennus.

- Aseta säiliön kansi takaisin laitteeseen.

Varoitus! Älä täytä säiliötä muilla nesteillä kuin vedellä, jotta laite ei vaurioidu. [katso sivu 2, f2]

\*Kun laite on toiminnassa, kuuluu äänimerkki 3 minuutin välein. Tämä tarkoittaa, että on suositeltavaa siirtyä seuraavalle kasvojen alueelle.

## Valmistautuminen

- Ennen hoidon aloittamista poista epäpuhtaudet ja meikki kasvoilta ja kaulalta.

- Ultraäänihoidon tehokkuuden lisäämiseksi voit valmistaa ihon kevyellä kuorinnalla.

- Työ tulee suorittaa käyttämällä vesipitoista geeliä/seerumia/balsamia, joka on tarkoitettu ultraäänihoitoihin. Kosmetiikan käytön päätehtävä on, että ultraääni parantaa arvokkaiden ravintoaineiden tunkeutumista ihon syvimpiin kerroksiin. Tärkeä parametri on, että geeli/seerumi/emulsio on ihanteellinen ultraäänialtojen johtija.

- Suorita ultraäänipuhdistus tai sonoforeesihoito asteittain kasvojen, kaulan ja dekolteen hierontalinjoja pitkin.

- Hoidon jälkeen on hyödyllistä levittää ihotyypiksi mukainen naamio.

## Kuinka käyttää?

### 1. RUISKUTUSTILA - vesiruiskutus

- Pidä virtapainiketta painettuna 2 sekunnin ajan. Laite käynnistyy ja alkaa ruiskuttaa vettä.

- Merkkivalo vilkkuu tässä tilassa.

- Suuntaa vesisumua iholle muutaman sekunnin ajan kosteuttaaksesi sitä.

\*Jos suihke on heikko, se tarkoittaa, että vettä ei ole tarpeeksi, lisää vettä tarvittaessa.

Varoitus! Älä täytä säiliötä muilla nesteillä kuin vedellä, jotta laite ei vaurioidu.

### 2. PEELING + SPRAYING -tila - ultraäänikuorinta + vesisuihku

Ultraäänikuorintatila. Tässä tilassa ultraääni ja vesisuihkutoiminto toimivat samanaikaisesti.

Vettä suihkuttaa 15 sekuntia, sitten pysähtyy 5 sekunniksi, sitten suihkuttaa uudelleen jne.

\*Jos suihke on heikko, se tarkoittaa, että vettä ei ole tarpeeksi, lisää vettä tarvittaessa.

- Valitse tämä tila painamalla virtapainiketta.

- Tässä tilassa merkkivalo ei vilku, vaan jää palamaan ja hoito jatkuu jatkuvasti

- Puhdistusta kasvojen hierontaviivojen suuntaan. [katso sivu 2, f3]

\*Laitteen applikaattorin oikea asento kasvojen ultraäänipuhdistuksen aikana.

Applikaattori on 35-45° kulmassa

### 3. PEELING-tila - ultraäänikuorinta

Ultraäänikuorintatila ilman vesisuihkutoimintaa.

- Valitse tämä tila painamalla virtapainiketta.

- Tämän tilan merkkivalo palaa ja hoito jatkuu jatkuvasti.

- Puhdistusta kasvojen hierontaviivojen suuntaan. [katso sivu 2, f3]

\* Laitteen applikaattorin oikea sijoitus ultraäänipuhdistuksen aikana. Applikaattori on 35-45° kulmassa

### 4. LIFTING-tila - sonoforeesi/mikrohieronta

- Valitse tämä tila painamalla virtapainiketta.

- Tämän tilan merkkivalo jää palamaan ja ultraääni siirtyy pulssitilaan.

- Käännä laite ympäri applikaattorin toisella puolella ja suorita sonoforeesi kasvoille hierontaviivojen suuntaan.

- Kuvassa näkyvät viivat. [katso sivu 2, f4]

\* Laitteen applikaattorin oikea sijoitus sonoforeesin aikana. Applikaattori on sijoitettu taaksepäin 45° kulmaan.

## Varoitus

- Älä käytä tätä laitetta muihin kuin käyttöoppaassa mainittuihin tarkoituksiin.

- Sammuta laite, kun sitä ei käytetä. Älä käytä laitetta yhdessä paikassa pitkään aikaan. Laitteen liian nopea siirtäminen vaikuttaa sen tehokkuuteen.

- Laitteen käyttö on kielletty henkilöiltä, joilla on akuutti tai krooninen sairaus, kuume, sydänsairaus, raskaus, kasvovaurio, ihottuma, verisairaus, kuukautiset, henkilöt, joilla on sydämentahdistin ja henkilöt, joilla on oikomishoitolaitteita.

- Älä käytä laitetta pupiilien, silmäluomien, loukkaantuneen ihon, huulten tai kehon intiimien

osien ympärillä.

- Suojaa laitetta fyysisiltä iskuilta.
- Käytä laitetta näiden ohjeiden mukaisesti. Vioittunut laite, korjaa se.
- Pidä laite poissa pölyltä, iskuilta, kuumilta tai liian kylmiltä lämpötiloilta.
- Jos pakkaus on vaurioitunut, varmista ennen käyttöä, että laite toimii kunnolla.
- Pidä laite poissa lasten ulottuvilta.
- Älä yritä purkaa laitetta itse, jos laite rikkoutuu.
- Älä upota laitetta veteen tai pidä sitä vesivirran alla - se ei ole vesitiivis.
- Käytä vain tuotteen mukana toimitettua USB-kaapelia.

#### **Varastointi**

- Pidä laite kuivana ja puhtaana.
- Säilytä poissa korkeista lämpötiloista.
- Pidä poissa lasten ulottuvilta.

#### **Puhdistus**

- Huuhtelee kuorintalapsi ja pyyhi se kostealla liinalla
- Älä upota laitetta veteen pitkiksi ajoiksi.

#### **Lisätietoa yrityksestä ja tuotteista [sivu 2 - f5]**

- [www.beautify.eu](http://www.beautify.eu)

- [www.youtube.com/beautify.eu](http://www.youtube.com/beautify.eu)

Συχνότητα υπερήχων:	25 kHz
Εξουσία:	2W
Τάση εξόδου:	3,7V
Τροφοδοσία/Φόρτιση:	μπαταρία/καλώδιο USB
Χρόνος πλήρους φόρτισης:	3,5 ώρες
Προστασία από την υγρασία:	IPX5

## Ασφάλεια

Πριν χρησιμοποιήσετε το προϊόν, διαβάστε αυτό το εγχειρίδιο και ακολουθήστε τις συστάσεις που περιέχονται σε αυτό όταν χρησιμοποιείτε τη συσκευή.

## Περιγραφή των εξαρτημάτων της συσκευής: [δείτε σελίδα 2, f1]

1. Κάλυμμα εφαρμογής
2. Κάλυμμα δεξαμενής νερού
3. Εφαρμοστής
4. Ενδείξεις λειτουργίας και φόρτισης
5. Κουμπί ενεργοποίησης/απενεργοποίησης και έλεγχος λειτουργίας
6. Είσοδος νερού με βύσμα
7. Καλώδιο USB
8. Πιπέτες νερού

## Λειτουργίες

**1. Λειτουργία SPRAYING** - ψεκασμός νερού. Αυτή η λειτουργία λειτουργεί ως ενυδατική κρέμα προσώπου. Η συσκευή μετατρέπει το νερό σε ελαφριά ομίχλη. Το νερό διασπάζεται σε μικρά σωματίδια που είναι μικρότερα από τους πόρους του δέρματος, τέτοια σωματίδια διεισδύουν γρήγορα στα βαθύτερα στρώματα του δέρματος, ενυδατώνοντάς το.

**2. Λειτουργία PEELING + SPRAYING** - ξεφλούδισμα υπερήχων + ψεκασμός νερού. Σε αυτή τη λειτουργία, η λειτουργία υπερήχων και ψεκασμού νερού λειτουργούν ταυτόχρονα. Το υπερηχητικό peeling είναι μια αποτελεσματική διεγερτική θεραπεία προσώπου για την περιποίηση του δέρματος όλων των ηλικιών. Το δέρμα απολεπιίζεται απαλά, αργά και καθαρίζεται. Μετά από λίγες μόνο συνεδρίες, μπορείτε να παρατηρήσετε μείωση της ακμής, η λειτουργία των σμηγματογόνων αδένων ομαλοποιείται, το ανώτερο στρώμα της επιδερμίδας ανανεώνεται και το δέρμα γίνεται αισθητά πιο απαλό και ελαστικό. Η λειτουργία ψεκασμού νερού με peeling διατηρεί το δέρμα ενυδατωμένο κατά τη διάρκεια της θεραπείας.

**3. Λειτουργία PEELING** - ξεφλούδισμα υπερήχων, μόνο λειτουργία ξεφλούδισμα υπερήχων χωρίς λειτουργία ψεκασμού νερού.

**4. Λειτουργία LIFTING** - ηχοφόρηση/μικρομασάζ. Βελτιώνει τη διαδικασία διείσδυσης πολύτιμων θρεπτικών συστατικών στα βαθύτερα στρώματα του δέρματος, πολλαπλασιάζοντας έτσι την αποτελεσματικότητα των καλλυντικών προϊόντων. Το μασάζ με υπερήχους τονώνει τους μύες, κάνει μασάζ στους ιστούς σε κυτταρικό επίπεδο, αναζωογονεί ορατά το δέρμα και συσφίγγει το οβάλ πρόσωπο.

## Φόρτιση της συσκευής σας:

- Βεβαιωθείτε ότι η συσκευή σας είναι πλήρως φορτισμένη πριν από την πρώτη χρήση. Συνήθως χρειάζονται 3,5 ώρες για να φορτιστεί πλήρως η συσκευή (όταν είναι πλήρως αποφορτισμένη).

- Βεβαιωθείτε ότι η συσκευή είναι στεγνή.

- Για να φορτίσετε τη συσκευή σας, χρησιμοποιήστε το καλώδιο USB που συνοδεύει τη συσκευή σας.

- Κατά τη φόρτιση, η πρώτη ένδειξη θα αναβοσβήσει, μετά η δεύτερη και μετά η τρίτη. Όταν η συσκευή είναι πλήρως φορτισμένη, οι ενδείξεις σταματούν να αναβοσβήνουν.

- Όταν η συσκευή αποφορτιστεί, η ενδεικτική λυχνία θα αναβοσβήσει και στη συνέχεια η συσκευή θα σβήσει.

- Ο χρόνος φόρτισης μπορεί να διαφέρει ανάλογα με τον χρόνο και τις συνθήκες λειτουργίας.

- Κατά τη μακροχρόνια αποθήκευση, η συσκευή αποφορτίζεται ακόμη και χωρίς χρήση. Σε αυτή την περίπτωση, είναι απαραίτητο να επαναφορτίσετε τη συσκευή τουλάχιστον μία φορά το μήνα.

- Η φόρτιση της μπαταρίας επαρκεί για 1,5 ώρα συνεχούς λειτουργίας.

- Προειδοποίηση! Η συσκευή δεν είναι κατάλληλη για χρήση κατά τη φόρτιση.

Κουμπί ελέγχου

- Οι λειτουργίες ελέγχονται με ένα κουμπί.
- Για να ενεργοποιήσετε ή να απενεργοποιήσετε τη συσκευή, πατήστε και κρατήστε πατημένο το κουμπί για 2 δευτερόλεπτα.
- Για να επιλέξετε την επιθυμητή λειτουργία, αλλάξτε το κουμπί, η ενδεικτική λυχνία θα δείξει ποια λειτουργία έχει επιλεγεί.

### Γέμισμα της δεξαμενής νερού

Για να χρησιμοποιήσετε τη λειτουργία 1 κανή 2, γεμίστε τη δεξαμενή ως εξής:

- Αφαιρέστε το κάλυμμα του απλικατέρ.
  - Στη συνέχεια αφαιρέστε το κάλυμμα της δεξαμενής νερού. Για να το κάνετε αυτό, σύρετε το κάλυμμα της δεξαμενής με τον αντίχειρά σας προς το εφαρμοστή μέχρι να ακούσετε ένα κλικ και απλώς αφαιρέστε το.
  - Αφαιρέστε το καπάκι και γεμίστε το με νερό ή υγρό σπηλαιώσης χρησιμοποιώντας μια ειδική πιπέτα. Κλείστε το πρόσθετο.
  - Τοποθετήστε ξανά το κάλυμμα της δεξαμενής στη συσκευή.
- Προειδοποίηση! Μην γεμίζετε τη δεξαμενή με άλλα υγρά εκτός από νερό για να αποφύγετε την καταστροφή της συσκευής. [δείτε σελίδα 2, στ2]
- \*Ενώ η συσκευή λειτουργεί, εκπέμπεται ένα ακουστικό σήμα κάθε 3 λεπτά. Αυτό σημαίνει ότι συνιστάται να προχωρήσετε στην επόμενη περιοχή του προσώπου.

### Παρασκευή

- Πριν ξεκινήσετε τη θεραπεία, αφαιρέστε τους ρύπους και το μακιγιάζ από το πρόσωπο και το λαιμόκοψη.
- Για να αυξήσετε την αποτελεσματικότητα της θεραπείας με υπερήχους, μπορείτε να προετοιμάσετε το δέρμα με ένα ελαφρύ peeling.
- Η εργασία πρέπει να εκτελείται χρησιμοποιώντας υδατικό τζελ/ορό/βάλσαμο που προορίζεται για θεραπείες με υπερήχους. Η κύρια λειτουργία της χρήσης καλλυντικών είναι ότι ο υπέρηχος βελτώνει τη διείσδυση πολύτιμων θεραπευτικών συστατικών στα βαθύτερα στρώματα του δέρματος. Μια σημαντική παράμετρος είναι ότι το gel/ορός/λοσιόν είναι ιδανικός αγωγός υπερηχητικών κυμάτων.
- Εκτελέστε θεραπεία καθαρισμού με υπερήχους ή υπερηχοφόρηση, κάνοντας προοδευτικές κινήσεις κατά μήκος των γραμμών μασάζ του προσώπου, του λαιμού και του ντεκολτέ.
- Μετά τη θεραπεία, θα είναι χρήσιμο να εφαρμόσετε μια μάσκα κατάλληλη για τον τύπο του δέρματός σας.

### Πώς να χρησιμοποιήσετε;

#### 1. Λειτουργία SPRAYING - ψεκασμός νερού

- Πατήστε και κρατήστε πατημένο το κουμπί λειτουργίας για 2 δευτερόλεπτα. Η συσκευή θα ενεργοποιηθεί και θα αρχίσει να ψεκάζει νερό.
- Η ενδεικτική λυχνία θα αναβοσβήσει σε αυτή τη λειτουργία.
- Κατευθύνετε ένα ρεύμα ομίχλης νερού πάνω στο δέρμα για λίγα δευτερόλεπτα για να το ενυδατώσετε.
- \*Αν το σπρέι είναι αδύναμο, σημαίνει ότι δεν υπάρχει αρκετό νερό, προσθέστε νερό εάν χρειάζεται.

Προειδοποίηση! Μην γεμίζετε τη δεξαμενή με άλλα υγρά εκτός από νερό για να αποφύγετε την καταστροφή της συσκευής.

#### 2. Λειτουργία PEELING + SPRAYING - ξεφλούδισμα υπερήχων + ψεκασμός νερού

Λειτουργία απολέπισης με υπερήχους. Σε αυτή τη λειτουργία, ο υπέρηχος και η λειτουργία ψεκασμού νερού λειτουργούν ταυτόχρονα. Το νερό ψεκάζεται για 15 δευτερόλεπτα, μετά σταματά για 5 δευτερόλεπτα, μετά ψεκάζει ξανά κ.λπ.

\*Αν το σπρέι είναι αδύναμο, σημαίνει ότι δεν υπάρχει αρκετό νερό, προσθέστε νερό εάν χρειάζεται.

- Πατήστε το κουμπί λειτουργίας για να επιλέξετε αυτήν τη λειτουργία.
- Η ενδεικτική λυχνία σε αυτή τη λειτουργία δεν θα αναβοσβήνει, αλλά θα παραμείνει αναμμένη και η θεραπεία θα συνεχιστεί συνεχώς
- Καθαρίστε το πρόσωπό σας σύμφωνα με την κατεύθυνση του μασάζ. [δείτε σελίδα 2, f3]
- \*Σωστή τοποθέτηση του απλικατέρ της συσκευής κατά τον καθαρισμό προσώπου με υπερήχους.

Η συσκευή εφαρμογής είναι υπό γωνία 35-45°

### 3. Λειτουργία PEELING - ξεφλούδισμα υπερήχων

Λειτουργία ξεφλούδισμα υπερήχων χωρίς λειτουργία ψεκασμού νερού.

- Πατήστε το κουμπί λειτουργίας για να επιλέξετε αυτήν τη λειτουργία.
- Η ενδεικτική λυχνία σε αυτή τη λειτουργία θα είναι αναμμένη και η θεραπεία θα συνεχιστεί συνεχώς.
- Καθαρίστε το πρόσωπό σας προς την κατεύθυνση των γραμμών μασάζ, [δείτε σελίδα 2, f3]
- \* Σωστή τοποθέτηση του απλικατέρ της συσκευής κατά τον καθαρισμό προσώπου με υπερήχους. Η συσκευή εφαρμογής είναι υπό γωνία 35-45°

### 4. Λειτουργία LIFTING - ηχοφόρηση/μικρομασάζ

- Πατήστε το κουμπί λειτουργίας για να επιλέξετε αυτήν τη λειτουργία.
- Η ενδεικτική λυχνία σε αυτή τη λειτουργία θα παραμείνει αναμμένη και ο υπέρηχος θα μεταβεί σε παλμική λειτουργία.
- Αναποδογυρίστε τη συσκευή με την άλλη πλευρά του απλικατέρ και πραγματοποιήστε ηχοφόρηση στο πρόσωπο προς την κατεύθυνση του μασάζ.
- Γραμμές που φαίνονται στην εικόνα. [δείτε σελίδα 2, f4]
- \* Σωστή τοποθέτηση της συσκευής εφαρμογής κατά τη διάρκεια της ηχοφόρησης. Το απλικατέρ είναι τοποθετημένο προς τα πίσω σε γωνία 45°.

### Προειδοποίηση

- Μη χρησιμοποιείτε αυτή τη συσκευή για σκοπούς άλλους από αυτούς που καθορίζονται στο εγχειρίδιο χρήσης.
- Απενεργοποιήστε τη συσκευή όταν δεν τη χρησιμοποιείτε. Μη χρησιμοποιείτε τη συσκευή σε ένα μέρος για μεγάλο χρονικό διάστημα. Η πολύ γρήγορη μετακίνηση της συσκευής θα επηρεάσει την αποτελεσματικότητά της.
- Άτομα με οξεία ή χρόνια ασθένεια, πυρετό, καρδιοπάθεια, εγκυμοσύνη, χειρουργική επέμβαση προσώπου, δερματικό εξάνθημα, αιματολογικές παθήσεις, έμμηνο ρύση, άτομα με βηματοδότες και άτομα με ορθοδοντικές συσκευές απαγορεύεται να χρησιμοποιούν τη συσκευή.
- Μη χρησιμοποιείτε τη συσκευή γύρω από την κόρη, το βλέφαρο, το τραυματισμένο δέρμα, τα χείλη ή τα στενά μέρη του σώματος.
- Προστατέψτε τη συσκευή από φυσικές κρούσεις.
- Χρησιμοποιήστε τη συσκευή σύμφωνα με αυτές τις οδηγίες. Κατεστραμμένη συσκευή, επισκευάστε την.
- Κρατήστε τη συσκευή μακριά από σκόνη, κραδασμούς, ζεστές ή υπερβολικά χαμηλές θερμοκρασίες.
- Εάν η συσκευασία είναι κατεστραμμένη, βεβαιωθείτε ότι η συσκευή λειτουργεί σωστά πριν τη χρήση.
- Κρατήστε τη συσκευή μακριά από παιδιά.
- Σε περίπτωση βλάβης, μην επιχειρήσετε να αποσυναρμολογήσετε τη συσκευή μόνοι σας.
- Μην βυθίζετε τη συσκευή σε νερό και μην την κρατάτε κάτω από ρεύμα νερού - δεν είναι αδιάβροχη.
- Χρησιμοποιείτε μόνο το καλώδιο USB που παρέχεται με το προϊόν.

### Αποθήκευση

- Διατηρείτε τη συσκευή στεγνή και καθαρή.
- Φυλάσσετε μακριά από υψηλές θερμοκρασίες.
- Κράτησέ το μακριά από παιδιά.

### Καθάρισμα

- Ξεπλύνετε τη σπάτουλα που ξεφλουδίζει και σκουπίστε με ένα υγρό πανί
- Μην βυθίζετε τη συσκευή σε νερό για μεγάλα χρονικά διαστήματα.

### Περισσότερες πληροφορίες για την εταιρεία και τα προϊόντα [σελίδα 2 - f5]

- [www.beautifly.eu](http://www.beautifly.eu)

- [www.youtube.com/beautifly.eu](https://www.youtube.com/beautifly.eu)

Frekvencija ultrazvuka:	25kHz
Vlast:	2W
Izlazni napon:	3,7 V
Napajanje/punjenje:	baterija/USB kabel
Vrijeme potpunog punjenja:	3,5 sata
Zaštita od vlage:	IPX5

## Sigurnost

Prije uporabe proizvoda pročitajte ovaj priručnik i pridržavajte se preporuka sadržanih u njemu prilikom korištenja uređaja.

## Opis dijelova uređaja: [vidi stranicu 2, f1]

1. Poklopac aplikatora
2. Poklopac spremnika za vodu
3. Aplikator
4. Indikatori načina rada i punjenja
5. Tipka za uključivanje/isključivanje i kontrola načina rada
6. Ulaz vode s čepom
7. USB kabel
8. Pipete za vodu

## Načini rada

1. Način raspršivanja - prskanje vodom. Ovaj način rada djeluje kao hidratantna krema za lice. Uređaj vodu pretvara u laganu maglicu. Voda se razgrađuje u sitne čestice koje su manje od pora na koži, te čestice brzo prodiru u dublje slojeve kože, vlaže je.
2. Način PILING + PRSKANJE - ultrazvučni piling + vodeni sprej. U ovom načinu rada ultrazvuk i funkcija raspršivanja vode rade istovremeno. Ultrazvučni piling učinkovit je stimulirajući tretman lica za njegu kože svih dobnih skupina. Koža se nježno, polagano ljušti i čisti. Već nakon nekoliko tretmana primjećuje se smanjenje akni, normalizira se rad lojnih žlijezda, obnavlja se gornji sloj epidermisa, a koža postaje osjetno mekša i elastičnija. Funkcija raspršivanja vode s pilingom održava kožu vlažnom tijekom tretmana.
3. Način rada PILING - ultrazvučni piling, samo način rada ultrazvučnog pilinga bez funkcije raspršivanja vode.
4. LIFTING režim - sonoforeza/mikromasaža. Poboljšava proces prodiranja vrijednih hranjivih tvari u najdublje slojeve kože, čime se višestruko povećava učinkovitost kozmetičkih proizvoda. Ultrazvučna masaža tonizira mišiće, masira tkiva na staničnoj razini, vidljivo pomlađuje kožu i zateže oval lica.

## Punjenje vašeg uređaja:

- Provjerite je li vaš uređaj potpuno napunjen prije prve uporabe. Obično je potrebno 3,5 sata da se uređaj potpuno napuni (kada je potpuno ispražnjen).
- Provjerite je li uređaj suh.
- Za punjenje uređaja koristite USB kabel koji ste dobili uz uređaj.
- Tijekom punjenja, prvi indikator će treperiti, zatim drugi, pa treći. Kada je uređaj potpuno napunjen, indikatori prestaju treptati.
- Kada je uređaj ispražnjen, lampica indikatora će treptati, a zatim će se uređaj isključiti.
- Vrijeme punjenja može varirati ovisno o vremenu rada i uvjetima.
- Tijekom dugotrajnog skladištenja, uređaj se prazni čak i bez upotrebe. U tom slučaju potrebno je puniti uređaj barem jednom mjesečno.
- Punjenje baterije je dovoljno za 1,5 sat neprekidnog rada.
- Upozorenje! Uređaj nije prikladan za korištenje tijekom punjenja.

## Kontrolni gumb

- Načini rada se kontroliraju jednim gumbom.
- Za uključivanje ili isključivanje uređaja pritisnite i držite tipku 2 sekunde.
- Za odabir željenog načina rada, prebacite gumb, indikatorska lampica će pokazati koji je način rada odabran.

## Punjenje spremnika za vodu

Za korištenje načina 1 i/ili 2, napunite spremnik na sljedeći način:

- Uklonite poklopac aplikatora.

- Zatim uklonite poklopac spremnika za vodu. Da biste to učinili, gurnite poklopac spremnika palcem prema aplikatoru dok ne čujete klik i jednostavno ga uklonite.
  - Skinite čep i napunite ga vodom ili tekućinom za kavitaciju pomoću posebne pipete. Zatvorite datak.
  - Vratite poklopac spremnika na uređaj.
- Upozorenje! Nemojte puniti spremnik drugim tekućinama osim vodom kako biste izbjegli oštećenje uređaja. [vidi stranicu 2, f2]
- \*Dok uređaj radi, zvučni signal se emitira svake 3 minute. To znači da se preporučuje prijeći na sljedeće područje lica.

## Priprema

- Prije početka tretmana uklonite nečistoće i šminku s lica i dekoltea.
- Za povećanje učinkovitosti ultrazvučnog tretmana kožu možete pripremiti laganim pilingom.
- Rad treba izvoditi s vodenim gelom/serumom/balzomom namijenjenim ultrazvučnim tretmanima. Glavna funkcija korištenja kozmetike je da ultrazvuk poboljšava prodiranje vrijednih hranjivih tvari u najdublje slojeve kože. Važan parametar je da je gel/serum/losion idealan vodič ultrazvučnih valova.
- Provedite ultrazvučno čišćenje ili tretman sonoforezom, postupnim pokretima duž linija masaže lica, vrata i dekoltea.
- Nakon tretmana bit će od pomoći nanošenje maske koja odgovara vašem tipu kože.

## Kako koristiti?

### 1. Način raspršivanja - prskanje vodom

- Pritisnite i držite tipku za napajanje 2 sekunde. Uređaj će se uključiti i početi prskati vodom.
  - Svjetlo indikatora će treperiti u ovom načinu rada.
  - Usmjerite mlaz vodene maglice na kožu nekoliko sekundi kako biste je navlažili.
- \*Ako je prskalica slaba, znači da nema dovoljno vode, dodajte vodu ako je potrebno.
- Upozorenje! Nemojte puniti spremnik drugim tekućinama osim vodom kako biste izbjegli oštećenje uređaja.

### 2. Način PILING + PRSKANJE - ultrazvučni piling + vodeni sprej

Način ultrazvučnog pilinga. U ovom načinu rada ultrazvuk i funkcija raspršivanja vode rade istovremeno. Voda prska 15 sekundi, zatim prestaje na 5 sekundi, zatim ponovno prska itd.

\*Ako je prskalica slaba, znači da nema dovoljno vode, dodajte vodu ako je potrebno.

- Pritisnite tipku za uključivanje kako biste odabrali ovaj način rada.
- Svjetlo indikatora u ovom načinu rada neće bljeskati, ali će ostati uključeno i tretman će se kontinuirano nastaviti

• Očistite lice prema smjeru masaže. [vidi stranicu 2, f3]

\*Pravilno pozicioniranje aplikatora uređaja tijekom ultrazvučnog čišćenja lica.

Aplikator je pod kutom od 35-45°

### 3. PILING mod - ultrazvučni piling

Ultrazvučni način pilinga bez funkcije raspršivanja vode.

- Pritisnite tipku za uključivanje kako biste odabrali ovaj način rada.
  - Svjetlo indikatora u ovom načinu rada bit će uključeno i tretman će se kontinuirano nastaviti.
  - Očistite lice u smjeru masažnih linija. [vidi stranicu 2, f3]
- \* Pravilno postavljanje aplikatora uređaja tijekom ultrazvučnog čišćenja lica. Aplikator je pod kutom od 35-45°

### 4. LIFTING režim - sonoforeza/mikromasaža

- Pritisnite tipku za uključivanje kako biste odabrali ovaj način rada.
  - Svjetlo indikatora u ovom načinu rada ostat će uključeno, a ultrazvuk će se prebaciti u pulsni način rada.
  - Drugom stranom aplikatora okrenite uređaj i napravite sonoforezu na licu u smjeru masaže.
  - Linije prikazane na slici. [vidi stranicu 2, f4]
- \* Ispravno pozicioniranje aplikatora uređaja tijekom sonoforeze. Aplikator je postavljen prema natrag pod kutom od 45°.

## Upozorenje

- Nemojte koristiti ovaj uređaj u svrhe koje nisu navedene u korisničkom priručniku.
- Isključite uređaj kada ga ne koristite. Nemojte koristiti uređaj na jednom mjestu duže vrijeme.

Prebrzo pomicanje uređaja utjecat će na njegovu učinkovitost.

- Zabranjeno je korištenje uređaja osobama s akutnom ili kroničnom bolešću, povišenom tjelesnom temperaturom, bolestima srca, trudnoćom, operacijama lica, kožnim osipom, bolestima krvi, menstruacijom, osobama s srčanim stimulatorom i osobama s ortodontskim aparatima.
- Nemojte koristiti uređaj oko zjenice, kapka, ozlijeđene kože, usana ili intimnih dijelova tijela.
- Zaštitite uređaj od fizičkih udaraca.
- Koristite uređaj u skladu s ovim uputama. Oštećen uređaj, dajte ga na popravak.
- Držite uređaj podalje od prašine, udaraca, visokih ili preniskih temperatura.
- Ako je pakiranje oštećeno, provjerite radi li uređaj ispravno prije uporabe.
- Držite uređaj izvan dohvata djece.
- U slučaju kvara, ne pokušavajte sami rastaviti uređaj.
- Nemojte uranjati uređaj u vodu niti ga držati pod mlazom vode - nije vodootporan.
- Koristite samo USB kabel koji ste dobili s proizvodom.

#### **Skladištenje**

- Držite uređaj suhim i čistim.
- Čuvajte podalje od visokih temperatura.
- Držati podalje od djece.

#### **Čišćenje**

- Isperite lopaticu za guljenje i obrišite je vlažnom krpom
- Ne uranjajte uređaj u vodu na dulje vrijeme.

#### **Više informacija o tvrtki i proizvodima [stranica 2 - f5]**

- [www.beautifly.eu](http://www.beautifly.eu)

- [www.youtube.com/beautifly.eu](https://www.youtube.com/beautifly.eu)

Ultraljudsfrekvens:	25kHz
Kraft:	2W
Utspänning:	3,7V
Ström/laddning:	batteri/USB-kabel
Full laddningstid:	3,5 timmar
Fuktskydd:	IPX5

## Säkerhet

Innan du använder produkten, läs denna bruksanvisning och följ rekommendationerna i den när du använder enheten.

## Beskrivning av enhetsdelar: [se sidan 2, f1]

1. Applikatorskydd
2. Vattentanklock
3. Applikator
4. Läges- och laddningsindikatorer
5. På/av-knapp och lägeskontroll
6. Vattenintag med plugg
7. USB-kabel
8. Vattenpipetter

## Lägen

**1. SPRAY-läge** - vattensprutning. Detta läge fungerar som en ansiktskräm. Enheten förvandlar vatten till en lätt dimma. Vatten bryts ner till små partiklar som är mindre än porerna på huden, sådana partiklar tränger snabbt in i hudens djupare lager och återfuktar den.

**2. PEELING + SPRAY-läge** - ultraljudspeeling + vattenspray. I detta läge fungerar ultraljuds- och vattensprayfunktionen samtidigt. Ultraljudspeeling är en effektiv stimulerande ansiktsbehandling för hudvård i alla åldrar. Huden exfolieras försiktigt, långsamt och rengörs. Efter bara några sessioner kan du märka en minskning av akne, talgkörtlarnas funktion normaliseras, det övre lagret av epidermis förnyas och huden blir märkbart mjukare och mer elastisk. Vattensprayfunktionen med peeling håller huden återfuktad under behandlingen.

**3. PEELING läge** - ultraljud peeling, endast ultraljud peeling läge utan vattensprayfunktion.

**4. LYFTläge** - sonofores/mikromassage. Det förbättrar processen för penetration av värdefulla näringsämnen i de djupaste lagren av huden, och multiplicerar därmed effektiviteten hos kosmetiska produkter. Ultraljudsmassage tonar muskler, masserar vävnader på cellnivå, förnygrar huden synligt och stramar upp ansiktet ovalt.

## Laddar din enhet:

- Se till att enheten är fulladdad innan den används första gången. Det tar vanligtvis 3,5 timmar att ladda enheten helt (när den är helt urladdad).
- Se till att enheten är torr.
- För att ladda enheten använder du USB-kabeln som följde med enheten.
- Under laddning blinkar den första indikatorn, sedan den andra och sedan den tredje. När enheten är fulladdad slutar indikatorerna att blinka.
- När enheten är urladdad blinkar indikatorlampan och sedan stängs enheten av.
- Laddningstiden kan variera beroende på drifttid och förhållanden.
- Vid långtidsförvaring laddas enheten ur även utan användning. I det här fallet är det nödvändigt att ladda enheten minst en gång i månaden.
- Batteriladdning räcker för 1,5 timmars kontinuerlig drift.
- Varning! Enheten är inte lämplig för användning under laddning.

## Kontrollknapp

- Lägen styrs med en knapp.
- För att slå på eller stänga av enheten, tryck och håll ned knappen i 2 sekunder.
- För att välja önskat läge, byt knappen, indikatorlampan indikerar vilket läge som är valt.

## Fyller vattentanken

För att använda läge 1 och/eller 2, fyll tanken enligt följande:

- Ta bort applikatorlådan.
- Ta sedan bort vattentankens lock. För att göra detta, skjut tanklocket med tummen mot applikator tills du hör ett klick och ta helt enkelt bort det.

- Ta bort locket och fyll det med vatten eller kavitationsvätska med en speciell pipett. Stäng plugin-programmet.

- Sätt tillbaka tanklocket på enheten.

Varning! Fyll inte tanken med andra vätskor än vatten för att undvika att skada enheten. [se sidan 2, f2]

\*Medan enheten är i drift avges en akustisk signal var tredje minut. Detta innebär att det rekommenderas att gå vidare till nästa område av ansiktet.

## Förberedelse

- Innan behandlingen påbörjas, ta bort orenheter och smink från ansikte och halsringning.

- För att öka effektiviteten av ultraljudsbehandlingen kan du förbereda huden med en lätt peeling.

- Arbetet bör utföras med en vattenhaltig gel/serum/balsam avsedd för ultraljudsbehandlingar. Huvudfunktionen med att använda kosmetika är att ultraljud förbättrar penetrationen av värdefulla näringsämnen i de djupaste lagren av huden. En viktig parameter är att gelen/serumet/lotionen är en idealisk ledare av ultraljudsvågor.

- Utför en ultraljudsrengöring eller sonoforesbehandling, gör progressiva rörelser längs massagelinjerna i ansikte, hals och dekolletage.

- Efter behandlingen är det bra att applicera en mask som passar din hudtyp.

## Hur man använder?

### 1. SPRAY-läge - vattensprutning

- Tryck och håll ned strömbrytaren i 2 sekunder. Enheten slås på och börjar spruta vatten.

- Indikatorlampan blinkar i detta läge.

- Rikta en ström av vattendimma på huden i några sekunder för att återfukta den.

\*Om sprayen är svag betyder det att det inte finns tillräckligt med vatten, tillsätt vatten om det behövs.

Varning! Fyll inte tanken med andra vätskor än vatten för att undvika att skada enheten.

### 2. PEELING + SPRAY-läge - ultraljudspeeling + vattenspray

Ultraljuds peelingläge. I detta läge fungerar ultraljud och vattensprayfunktionen samtidigt. Vattnet sprutar i 15 sekunder, stannar sedan i 5 sekunder, sprutar sedan igen osv.

\*Om sprayen är svag betyder det att det inte finns tillräckligt med vatten, tillsätt vatten om det behövs.

- Tryck på strömknappen för att välja detta läge.

- Indikatorlampan i detta läge kommer inte att blinka, utan förblir tänd och behandlingen fortsätter kontinuerligt

- Rengör ansiktet enligt massagens riktning. [se sidan 2, f3]

\*Rätt placering av applikatorn under ultraljudsrengöring av ansiktet.

Applikatorn är i en vinkel på 35-45°

### 3. PEELING läge - ultraljud peeling

Ultraljuds peelingläge utan vattensprayfunktion.

- Tryck på strömknappen för att välja detta läge.

- Indikatorlampan i detta läge kommer att lysa och behandlingen kommer att fortsätta kontinuerligt.

- Rengör ansiktet i massagelinjernas riktning. [se sidan 2, f3]

\* Korrekt placering av applikatorn under ultraljudsrengöring av ansiktet. Applikatorn är i en vinkel på 35-45°

### 4. LYFT-läge - sonofores/mikromassage

- Tryck på strömknappen för att välja detta läge.

- Indikatorlampan i detta läge förblir tänd och ultraljudet växlar till pulsläge.

- Vänd på enheten med den andra sidan av applikatorn och utför sonofores i ansiktet i massagens riktning.

- Linjer som visas i illustrationen. [se sidan 2, f4]

\* Korrekt placering av enhetens applikator under sonofores. Applikatorn är placerad bakåt i en vinkel på 45°.

## Varning

- Använd inte denna enhet för andra ändamål än de som anges i bruksanvisningen.
- Stäng av enheten när den inte används. Använd inte enheten på ett ställe under en längre tid. Att flytta enheten för snabbt kommer att påverka dess effektivitet.
- Personer med akut eller kronisk sjukdom, feber, hjärtsjukdom, graviditet, ansiktskirurgi, hudutslag, blodsjukdom, menstruation, personer med pacemaker och personer med ortodontiska apparater är förbjudna att använda enheten.
- Använd inte enheten runt pupillen, ögonlocket, skadad hud, läppar eller intima delar av kroppen.
- Skydda enheten från fysiska stötar.
- Använd enheten i enlighet med dessa instruktioner. Skadad enhet, låt den repareras.
- Håll enheten borta från damm, stötar, heta eller alltför kalla temperaturer.
- Om förpackningen är skadad, se till att enheten fungerar korrekt före användning.
- Förvara enheten utom räckhåll för barn.
- I händelse av ett haveri, försök inte att ta isär enheten själv.
- Sänk inte ner enheten i vatten och håll den inte under en vattenstråle - den är inte vattentät.
- Använd endast USB-kabeln som medföljer produkten.

## Lagring

- Håll enheten torr och ren.
- Förvaras åtskilt från höga temperaturer.
- Håll borta från barn.

## Rengöring

- Skölj skalspaden och torka av med en fuktig trasa
- Sänk inte ner enheten i vatten under långa perioder.

## Mer information om företaget och produkterna [sida 2 - f5]

- [www.beautifly.eu](http://www.beautifly.eu)

- [www.youtube.com/beautifly.eu](https://www.youtube.com/beautifly.eu)

Ultralydsfrekvens:	25kHz
Strøm:	2W
Udgangsspænding:	3,7V
Strøm/opladning:	batteri/USB kabel
Fuld opladningstid:	3,5 timer
Fugtbeskyttelse:	IPX5

## Sikkerhed

Før du bruger produktet, skal du læse denne vejledning og følge anbefalingerne deri, når du bruger enheden.

## Beskrivelse af enhedsdele: [se side 2, f1]

1. Applikatordæksel
2. Vandbeholderdæksel
3. Applikator
4. Indikatoren for tilstand og opladning
5. Tænd/sluk-knap og tilstandskontrol
6. Vandindtag med prop
7. USB-kabel
8. Vandpipetter

## Tilstande

**1. SPRØJTE-tilstand** - vandsprøjtning. Denne tilstand fungerer som en fugtighedscreme til ansigtet. Enheden forvandler vand til en let tåge. Vand nedbrydes til små partikler, der er mindre end porerne på huden, sådanne partikler trænger hurtigt ind i de dybere lag af huden og fugter den.

**2. PEELING + SPRAY-tilstand** - ultralyds-peeling + vandspray. I denne tilstand fungerer ultralyd og vandsprayfunktion samtidigt. Ultralydspeeling er en effektiv stimulerende ansigtsbehandling til hudpleje i alle aldre. Huden eksfolieres blidt, langsomt og renses. Efter blot et par sessioner kan du mærke en reduktion af acne, talgkirtlernes funktion normaliseres, det øverste lag af epidermis fornyes, og huden bliver mærkbart blødere og mere elastisk. Vandsprayfunktionen med peeling holder huden fugtet under behandlingen.

**3. PEELING mode** - ultralyd peeling, kun ultralyd peeling mode uden vandspray funktion.

**4. LIFTING mode** - sonoforese/mikromassage. Det forbedrer processen med indtrængning af værdifulde næringsstoffer i de dybeste lag af huden og multiplicerer derved effektiviteten af kosmetiske produkter. Ultralydsmassage toner muskler, masserer væv på cellulært niveau, forynger synligt huden og opstrammer ansigtet ovalt.

## Opladning af din enhed:

- Sørg for, at din enhed er fuldt opladet før første brug. Det tager normalt 3,5 timer at oplade enheden helt (når den er helt afladet).
- Sørg for, at enheden er tør.
- For at oplade din enhed skal du bruge det USB-kabel, der fulgte med din enhed.
- Under opladning blinker den første indikator, derefter den anden og derefter den tredje. Når enheden er fuldt opladet, holder indikatorerne op med at blinke.
- Når enheden er afladet, blinker indikatorlampen, og derefter slukkes enheden.
- Opladningstiden kan variere afhængigt af driftstid og betingelser.
- Under langtidsopbevaring aflades enheden selv uden brug. I dette tilfælde er det nødvendigt at genoplade enheden mindst en gang om måneden.
- Batteriopladning er tilstrækkelig til 1,5 times kontinuerlig drift.
- Advarsel! Enheden er ikke egnet til brug under opladning.

## Kontrolknap

- Modes styres med én knap.
- For at tænde eller slukke for enheden skal du trykke på knappen og holde den nede i 2 sekunder.
- For at vælge den ønskede tilstand, skift knappen, indikatorlyset vil indikere, hvilken tilstand der er valgt.

## Fyldning af vandtanken

For at bruge tilstand 1 og/eller 2 skal du fylde tanken på følgende måde:

- Fjern applikator-dækslet.
  - Fjern derefter vandbeholderdækslet. For at gøre dette skal du skubbe tankdækslet med tommelfingeren mod applikatoren, indtil du hører et klik og blot fjerne det.
  - Fjern hættten og fyld den med vand eller kavitationsvæske ved hjælp af en speciel pipette. Luk plugin'et.
  - Sæt tankdækslet tilbage på enheden.
- Advarsel! Fyld ikke tanken med andre væsker end vand for at undgå at beskadige enheden. [se side 2, f2]
- \*Mens enheden er i drift, udsendes et akustisk signal hvert 3. minut. Det betyder, at det anbefales at gå videre til det næste område af ansigtet.

## Forberedelse

- Før behandlingen påbegyndes, skal du fjerne urenheder og makeup fra ansigt og halsudskæring.
- For at øge effektiviteten af ultralydsbehandlingen kan du forberede huden med en let peeling.
- Arbejdet skal udføres med en vandig gel/serum/balsam beregnet til ultralydsbehandlinger. Hovedfunktionen ved at bruge kosmetik er, at ultralyd forbedrer indtrængning af værdifulde næringsstoffer i de dybeste lag af huden. En vigtig parameter er, at gelen/serumet/lotionen er en ideel leder af ultralydsbølger.
- Udfør en ultralydsrensning eller sonoforesebehandling, og lav progressive bevægelser langs massagelinjerne i ansigtet, halsen og décolletéen.
- Efter behandlingen vil det være nyttigt at anvende en maske, der passer til din hudtype.

## Hvordan bruges?

### 1. SPRØJTE-tilstand - vandsprøjtning

- Tryk og hold tænd/sluk-knappen nede i 2 sekunder. Enheden tænder og begynder at sprøjte vand.
- Indikatorlyset blinker i denne tilstand.
- Ret en strøm af vandtåge på huden i et par sekunder for at fugte den.

\*Hvis sprayen er svag, betyder det, at der ikke er nok vand, tilsæt vand hvis det er nødvendigt. Advarsel! Fyld ikke tanken med andre væsker end vand for at undgå at beskadige enheden.

### 2. PEELING + SPRAY-tilstand - ultralyds-peeling + vandspray

Ultralyd peeling mode. I denne tilstand fungerer ultralyd og vandsprayfunktionen samtidigt. Vandet sprøjter i 15 sekunder, stopper derefter i 5 sekunder, sprøjter derefter igen osv.

\*Hvis sprayen er svag, betyder det, at der ikke er nok vand, tilsæt vand hvis det er nødvendigt.

- Tryk på tænd/sluk-knappen for at vælge denne tilstand.
- Indikatorlyset i denne tilstand vil ikke blinke, men vil forblive tændt, og behandlingen fortsætter kontinuerligt
- Rens dit ansigt efter massageretningen. [se side 2, f3]

\*Korrekt placering af enhedens applikator under ultralyds ansigtsrensning.

### 3. PEELING mode - ultralyd peeling

Ultralydskrælningstilstand uden vandsprayfunktion.

- Tryk på tænd/sluk-knappen for at vælge denne tilstand.
- Indikatorlyset i denne tilstand vil være tændt, og behandlingen vil fortsætte kontinuerligt.
- Rens dit ansigt i retning af massagelinjerne. [se side 2, f3]
- \* Korrekt placering af enhedens applikator under ultralyds ansigtsrensning. Applikatoren er i en vinkel på 35-45°

### 4. LIFTING mode - sonoforese/mikromassage

- Tryk på tænd/sluk-knappen for at vælge denne tilstand.
- Indikatorlyset i denne tilstand forbliver tændt, og ultralyden skifter til pulstilstand.
- Vend apparatet med den anden side af applikatoren og udfør sonoforese i ansigtet i retning af massagen.
- Linjer vist i illustrationen. [se side 2, f4]
- \* Korrekt placering af enhedens applikator under sonoforese. Applikatoren er placeret bagud i en vinkel på 45°.

**Advarsel**

- Brug ikke denne enhed til andre formål end dem, der er angivet i brugervejledningen.
- Sluk enheden, når den ikke er i brug. Brug ikke enheden ét sted i længere tid. Flytning af enheden for hurtigt vil påvirke dens effektivitet.
- Personer med akut eller kronisk sygdom, feber, hjertesygdomme, graviditet, ansigtskirurgi, hududslæt, blodsygdom, menstruation, personer med pacemakere og personer med tandreguleringsapparater må ikke bruge enheden.
- Brug ikke enheden omkring pupillen, øjenlåget, skadet hud, læber eller intime dele af kroppen.
- Beskyt venligst enheden mod fysiske påvirkninger.
- Brug venligst enheden i overensstemmelse med disse instruktioner. Beskadiget enhed, få den repareret.
- Hold venligst enheden væk fra støv, stød, varme eller alt for kolde temperaturer.
- Hvis emballagen er beskadiget, skal du sikre dig, at enheden fungerer korrekt før brug.
- Opbevar enheden utilgængeligt for børn.
- Forsøg ikke selv at skille enheden ad i tilfælde af nedbrud.
- Nedsænk ikke enheden i vand eller hold den under en vandstrøm - den er ikke vandtæt.
- Brug kun det USB-kabel, der fulgte med produktet.

**Opbevaring**

- Hold enheden tør og ren.
- Opbevares væk fra høje temperaturer.
- Opbevares væk fra børn.

**Rengøring**

- Skyl skrælningsspatelen og tør af med en fugtig klud
- Nedsænk ikke enheden i vand i længere tid ad gangen.

**Mere information om virksomheden og produkterne [side 2 - f5]**

- [www.beautifly.eu](http://www.beautifly.eu)
- [www.youtube.com/beautifly.eu](http://www.youtube.com/beautifly.eu)

Echografie frequentie:	25 kHz
Stroom:	2W
Uitgangsspanning:	3,7V
Voeding/opladen:	batterij/USB-kabel
Volledige oplaadtijd:	3,5 uur
Bescherming tegen vocht:	IPX5

## Beveiliging

Lees deze handleiding voordat u het product gebruikt en volg de daarin opgenomen aanbevelingen bij het gebruik van het apparaat.

Beschrijving van apparaatonderdelen: [zie pagina 2, f1]

1. Applicatordeksel
2. Afdekking watertank
3. Applicator
4. Modus- en oplaadindicatoren
5. Aan/uit-knop en modusbediening
6. Waterinlaat met plug
7. USB-kabel
8. Waterpipetten

## Modi

**1. SPUITEN-modus** - watersproeien. Deze modus werkt als een gezichtsbevochtiger. Het apparaat verandert water in een lichte nevel. Water valt uiteen in kleine deeltjes die kleiner zijn dan de poriën van de huid. Dergelijke deeltjes dringen snel door in de diepere lagen van de huid en hydrateren deze.

**2. PEELING + SPUITEN-modus** - ultrasone peeling + waternevel. In deze modus werken de ultrasoon- en watersproeifunctie gelijktijdig. Ultrasone peeling is een effectieve stimulerende gezichtsbehandeling voor de huidverzorging van alle leeftijden. De huid wordt zachtjes, langzaam geëxfolieerd en gereinigd. Al na een paar sessies merk je een vermindering van acne, normaliseert de werking van de talgklieren, wordt de bovenste laag van de opperhuid vernieuwd en wordt de huid merkbaar zachter en elastischer. De watersproeifunctie met peeling houdt de huid gehydrateerd tijdens de behandeling.

**3. PEELING-modus** - ultrasone peeling, alleen ultrasone peeling-modus zonder watersproeifunctie.

**4. HEFMODUS** - sonoforese/micromassage. Het verbetert het proces van penetratie van waardevolle voedingsstoffen in de diepste lagen van de huid, waardoor de effectiviteit van cosmetische producten wordt vermenigvuldigd. Echografiemassage versterkt de spieren, masseert weefsels op cellulair niveau, verjongt de huid zichtbaar en maakt het gezicht ovaal strakker.

## Uw apparaat opladen:

- Zorg ervoor dat uw apparaat vóór het eerste gebruik volledig is opgeladen. Het duurt doorgaans 3,5 uur om het apparaat volledig op te laden (indien volledig ontladen).
  - Zorg ervoor dat het apparaat droog is.
  - Gebruik de USB-kabel die bij uw apparaat is geleverd om uw apparaat op te laden.
  - Tijdens het opladen knippert de eerste indicator, vervolgens de tweede en vervolgens de derde. Wanneer het apparaat volledig is opgeladen, stoppen de indicatoren met knipperen.
  - Wanneer het apparaat leeg is, gaat het indicatielampje knipperen en wordt het apparaat uitgeschakeld.
  - De oplaadtijd kan variëren, afhankelijk van de gebruiksduur en omstandigheden.
  - Bij langdurige opslag ontlaaft het apparaat zelfs zonder gebruik. In dit geval is het noodzakelijk om het apparaat minimaal één keer per maand op te laden.
  - Het opladen van de batterij is voldoende voor 1,5 uur continu gebruik.
  - Waarschuwing! Het apparaat is niet geschikt voor gebruik tijdens het opladen.
- Bedieningsknop
- Modi worden bediend met één knop.
  - Om het apparaat in of uit te schakelen, houdt u de knop 2 seconden ingedrukt.
  - Om de gewenste modus te selecteren, schakelt u de knop om. Het indicatielampje geeft aan welke modus is geselecteerd.

## Het vullen van de watertank

Om modus 1 en/of 2 te gebruiken, vult u de tank als volgt:

- Verwijder het applicatordeksel.
- Verwijder vervolgens het deksel van het waterreservoir. Om dit te doen, schuift u het tankdeksel met uw duim richting de applicator totdat u een klik hoort en verwijdert u het eenvoudig.
- Verwijder de dop en vul deze met water of cavitatievloeistof met behulp van een speciale pipet. Sluit de plug-in.
- Plaats het tankdeksel terug op het apparaat.

Waarschuwing! Vul de tank niet met andere vloeistoffen dan water om schade aan het apparaat te voorkomen. [zie pagina 2, f2]

\*Terwijl het apparaat in werking is, klinkt er elke 3 minuten een akoestisch signaal. Dit betekent dat het wordt aanbevolen om door te gaan naar het volgende deel van het gezicht.

## Vorbereiding

- Verwijder vóór aanvang van de behandeling onzuiverheden en make-up van het gezicht en de halslijn.
- Om de effectiviteit van de ultrasone behandeling te vergroten, kunt u de huid voorbereiden met een lichte peeling.
- De werkzaamheden dienen te worden uitgevoerd met een waterige gel/serum/balsem bedoeld voor ultrasone behandelingen. De belangrijkste functie van het gebruik van cosmetica is dat echografie de penetratie van waardevolle voedingsstoffen in de diepste lagen van de huid verbetert. Een belangrijke parameter is dat de gel/serum/lotion een ideale geleider is van ultrasone golven.
- Voer een ultrasone reinigings- of sonoforesebehandeling uit, waarbij u progressieve bewegingen maakt langs de massagelijnen van gezicht, hals en decolleté.
- Na de behandeling is het nuttig om een masker aan te brengen dat geschikt is voor uw huidtype.

## Hoe te gebruiken?

### 1. SPUITEN-modus - watersproeien

- Houd de aan/uit-knop 2 seconden ingedrukt. Het apparaat wordt ingeschakeld en begint water te spuiten.
- Het indicatielampje knippert in deze modus.
- Richt een stroom watermist een paar seconden op de huid om deze te hydrateren.

\*Als de spray zwak is, betekent dit dat er niet genoeg water is. Voeg indien nodig water toe.

Waarschuwing! Vul de tank niet met andere vloeistoffen dan water om schade aan het apparaat te voorkomen.

### 2. PEELING + SPUITEN-modus - ultrasone peeling + waternevel

Ultrasone peelingmodus. In deze modus werken ultrasoon geluid en de watersproeifunctie tegelijkertijd. Het water spuit gedurende 15 seconden, stopt dan gedurende 5 seconden en spuit dan opnieuw, enz.

\*Als de spray zwak is, betekent dit dat er niet genoeg water is. Voeg indien nodig water toe.

- Druk op de aan/uit-knop om deze modus te selecteren.
- Het indicatielampje in deze modus knippert niet, maar blijft branden en de behandeling gaat continu door
- Reinig uw gezicht volgens de richting van de massage. [zie pagina 2, f3]

\*Juiste plaatsing van de applicator van het apparaat tijdens ultrasone gezichtsreiniging.

De applicator staat in een hoek van 35-45°

### 3. PEELING-modus - ultrasone peeling

Ultrasone peelingmodus zonder watersproeifunctie.

- Druk op de aan/uit-knop om deze modus te selecteren.
- Het indicatielampje in deze modus zal branden en de behandeling zal continu doorgaan.
- Reinig uw gezicht in de richting van de massagelijnen. [zie pagina 2, f3]

\* Juiste positionering van de applicator van het apparaat tijdens ultrasone gezichtsreiniging. De applicator staat in een hoek van 35-45°

### 4. HEFMODUS - sonoforese/micromassage

- Druk op de aan/uit-knop om deze modus te selecteren.

- Het indicatielampje in deze modus blijft branden en het ultrasone geluid schakelt over naar de pulsmodus.
  - Draai het apparaat om met de andere kant van de applicator en voer sonoforese uit op het gezicht in de richting van de massage.
  - Lijnen weergegeven in de afbeelding. [zie pagina 2, f4]
- \* Correcte positionering van de applicator van het apparaat tijdens sonoforese. De applicator wordt naar achteren geplaatst in een hoek van 45°.

### Waarschuwing

- Gebruik dit apparaat niet voor andere doeleinden dan gespecificeerd in de gebruikershandleiding.
- Schakel het apparaat uit als het niet wordt gebruikt. Gebruik het apparaat niet gedurende langere tijd op één plaats. Als u het apparaat te snel verplaatst, heeft dit invloed op de effectiviteit ervan.
- Mensen met een acute of chronische ziekte, koorts, hartaandoeningen, zwangerschap, gezichtschirurgie, huiduitslag, bloedziekten, menstruatie, mensen met pacemakers en mensen met orthodontische apparaten mogen het apparaat niet gebruiken.
- Gebruik het apparaat niet rond de pupil, ooglid, beschadigde huid, lippen of intieme delen van het lichaam.
- Bescherm het apparaat tegen fysieke schokken.
- Gebruik het apparaat in overeenstemming met deze instructies. Beschadigd apparaat, laat het repareren.
- Houd het apparaat uit de buurt van stof, schokken, hoge of extreem koude temperaturen.
- Als de verpakking beschadigd is, controleer dan vóór gebruik of het apparaat goed werkt.
- Houd het apparaat buiten het bereik van kinderen.
- Probeer in geval van een defect het apparaat niet zelf te demonteren.
- Dompel het apparaat niet onder in water en houd het niet onder een stroom water; het is niet waterdicht.
- Gebruik uitsluitend de USB-kabel die bij het product is geleverd.

### Opslag

- Houd het apparaat droog en schoon.
- Bewaar buiten bereik van hoge temperaturen.
- Buiten het bereik van kinderen houden.

### Schoonmaak

- Spoel de schilspatel af en veeg deze af met een vochtige doek
- Dompel het apparaat niet gedurende langere tijd onder in water.

### Meer informatie over het bedrijf en de producten [pagina 2 - f5]

- [www.beautifly.eu](http://www.beautifly.eu)
- [www.youtube.com/beautifly.eu](http://www.youtube.com/beautifly.eu)

Ultrason frekansı:	25kHz
Güç:	2W
Çıkış voltajı:	3,7V
Güç/Şarj:	pil/USB kablosu
Tam şarj süresi:	3,5 saat
Nem koruması:	IPX5

## Güvenlik

Ürünü kullanmadan önce bu kılavuzu okuyun ve cihazı kullanırken burada yer alan tavsiyelere uyun.

## Cihaz parçalarının açıklaması: [bkz. sayfa 2, f1]

1. Aplikatör kapağı
2. Su deposu kapağı
3. Aplikatör
4. Mod ve şarj göstergeleri
5. Açma/kapama düğmesi ve mod kontrolü
6. Fişli su girişi
7. USB kablosu
8. Su pipetleri

## Modlar

1. **PÜSKÜRTME modu** - su püskürtme. Bu mod yüz nemlendiricisi görevi görür. Cihaz suyu hafif bir sise dönüştürüyor. Su, ciltteki gözeneklerden daha küçük küçük parçacıklara parçalanır, bu tür parçacıklar hızla cildin daha derin katmanlarına nüfuz ederek onu nemlendirir.
2. **PEELING + PÜSKÜRTME modu** - ultrasonik peeling + su spreyi. Bu modda ultrason ve su püskürtme fonksiyonu aynı anda çalışır. Ultrasonik peeling, her yaşta cilt bakımı için etkili, uyarıcı bir yüz bakımıdır. Cilt nazikçe, yavaşça ekfoliye edilir ve temizlenir. Sadece birkaç seanstan sonra sivilcelerde azalma fark edebilirsiniz, yağ bezlerinin işleyişi normalleşir, epidermin üst tabakası yenilenir ve cilt gözle görülür şekilde daha yumuşak ve elastik hale gelir. Peeling özelliği su püskürtme fonksiyonu, tedavi sırasında cildin nemli kalmasını sağlar.
3. **PEELING modu** - ultrasonik peeling, yalnızca su püskürtme fonksiyonu olmayan ultrasonik peeling modu.
4. **KALDIRMA modu** - sonoforez/mikro masaj. Değerli besinlerin cildin en derin katmanlarına nüfuz etme sürecini iyileştirir, böylece kozmetik ürünlerin etkinliğini artırır. Ultrason masajı kasları sıkılaştırır, dokulara hücresele düzeyde masaj yapar, cildi gözle görülür şekilde gençleştirir ve yüz ovalini sıkılaştırır.

## Cihazınızı şarj etme:

- İlk kullanımdan önce cihazınızın tam şarjı olduğundan emin olun. Cihazın tamamen şarj edilmesi (tamamen boşaldığında) genellikle 3,5 saat sürer.
- Cihazın kuru olduğundan emin olun.
- Cihazınızı şarj etmek için cihazınızla birlikte verilen USB kablosunu kullanın.
- Şarj sırasında ilk gösterge, ardından ikinci, ardından üçüncü gösterge yanıp sönecektir. Cihaz tamamen şarj olduğunda göstergelerin yanıp sönmeyeceği durur.
- Cihazın şarjı bittiğinde gösterge ışığı yanıp sönecek ve ardından cihaz kapanacaktır.
- Şarj süresi, çalışma süresi ve koşullarına bağlı olarak değişiklik gösterebilir.
- Uzun süreli depolama sırasında cihaz kullanılmıyorsa dahi deşarj olur. Bu durumda cihazı en az ayda bir kez şarj etmek gerekir.
- Pilin şarj edilmesi 1,5 saatlik sürekli çalışma için yeterlidir.
- Uyarı! Cihaz şarj edilirken kullanıma uygun değildir.

## Kontrol düğmesi

- Modlar tek tuşla kontrol edilir.
- Cihazı açmak veya kapatmak için düğmeyi 2 saniye basılı tutun.
- İstenilen modu seçmek için düğmeyi değiştirin; gösterge ışığı hangi modun seçildiğini gösterecektir.

### Su deposunun doldurulması

Mod 1 ve/veya 2'yi kullanmak için tankı aşağıdaki şekilde doldurun:

- Aplikatör kapağını çıkarın.
- Daha sonra su deposu kapağını çıkarın. Bunu yapmak için, tank kapağını başparmağınızla bir tık sesi duyuncaya kadar aplikatöre doğru kaydırın ve çıkarın.
- Kapağı çıkarın ve özel bir pipet kullanarak su veya kavitasyon sıvısı ile doldurun. Eklentiye kapatın.
- Tank kapağını tekrar cihaza takın.

Uyan! Cihaza zarar vermemek için hazneye su dışında sıvı doldurmuyunuz. [bkz. sayfa 2, f2]

\*Cihaz çalışırken her 3 dakikada bir sesli sinyal duyulur. Bu, yüzün bir sonraki bölgesine geçilmesinin önerildiği anlamına gelir.

### Hazırlık

- Tedaviye başlamadan önce yüzünüzdeki ve dekoltenizdeki kirleri ve makyajı temizleyin.
- Ultrason tedavisinin etkinliğini arttırmak için hafif bir peeling ile cildi hazırlayabilirsiniz.
- Çalışma, ultrasonik tedavilere yönelik sulu bir jel/serum/balsam kullanılarak yapılmalıdır. Kozmetik kullanmanın temel işlevi, ultrasonun değerli besinlerin cildin en derin katmanlarına nüfuz etmesini arttırmasıdır. Önemli bir parametre, jelin/serumun/losyonun ultrasonik dalgalar için ideal bir iletken olmasıdır.
- Yüz, boyun ve dekolte'deki masaj çizgileri boyunca aşamalı hareketler yaparak ultrasonik temizleme veya sonofrez tedavisi uygulayın.
- Tedavi sonrasında cilt tipinize uygun bir maske uygulamanız faydalı olacaktır.

### Nasıl kullanılır?

#### 1. PÜSKÜRTME modu - su püskürtme

- Güç düğmesini 2 saniye basılı tutun. Cihaz açılacak ve su püskürtmeye başlayacaktır.
- Bu modda gösterge ışığı yanıp sönecektir.
- Cildi nemlendirmek için birkaç saniye boyunca cilde su sisi püskürtün.

\*Sprey zayıfsa yeterli su yok demektir, gerekiyorsa su ilave edin.

Uyan! Cihaza zarar vermemek için hazneye su dışında sıvı doldurmuyunuz.

#### 2. PEELING + PÜSKÜRTME modu - ultrasonik peeling + su püskürtme

Ultrasonik soyma modu. Bu modda ultrason ve su püskürtme fonksiyonu aynı anda çalışır. Su 15 saniye boyunca fışkırıyor, sonra 5 saniye duruyor, sonra yeniden fışkırıyor, vb.

\*Sprey zayıfsa yeterli su yok demektir, gerekiyorsa su ilave edin.

- Bu modu seçmek için güç düğmesine basın.
- Bu moddaki gösterge ışığı yanıp sönmeyecek, yanık kalacak ve tedavi sürekli olarak devam edecektir.

• Masajın yönüne göre yüzünüzü temizleyin. [bkz. sayfa 2, f3]

\*Ultrasonik yüz temizliği sırasında cihaz aplikatörünün doğru konumlandırılması.

Aplikatör 35-45° açıdadır

#### 3. PEELING modu - ultrasonik peeling

Su püskürtme işlevi olmayan ultrasonik soyma modu.

- Bu modu seçmek için güç düğmesine basın.
- Bu modda gösterge ışığı yanacak ve tedavi sürekli olarak devam edecektir.
- Yüzünüzü masaj çizgileri yönünde temizleyin. [bkz. sayfa 2, f3]

\* Ultrasonik yüz temizliği sırasında cihaz aplikatörünün doğru konumlandırılması. Aplikatör 35-45° açıdadır

#### 4. KALDIRMA modu - sonofrez/mikro masaj

- Bu modu seçmek için güç düğmesine basın.
- Bu moddaki gösterge ışığı açık kalacak ve ultrason darbe moduna geçecektir.
- Aplikatörün diğer tarafı ile cihazı ters çevirin ve masaj yönünde yüze sonofrez uygulayın.
- Çizimde gösterilen çizgiler. [bkz. sayfa 2, f4]

\* Sonofrez sırasında cihaz aplikatörünün doğru konumlandırılması. Aplikatör geriye doğru 45° açıyla konumlandırılır.

## Uyarı

- Bu cihazı kullanım kılavuzunda belirtilen amaçlar dışında kullanmayın.
- Kullanılmadığı zaman cihazı kapatın. Cihazı uzun süre tek bir yerde kullanmayınız. Cihazı çok hızlı hareket ettirmek etkinliğini etkileyecektir.
- Akut veya kronik hastalığı olan, ateşi olan, kalp rahatsızlığı olan, hamile olan, yüz ameliyatı geçiren, deri döküntüsü yaşayan, kan hastalığı olan, regl olan kişilerin, kalp pili olan kişilerin ve ortodontik aparatları olan kişilerin cihazı kullanması yasaktır.
- Cihazı gözbebeği, göz kapağı, yaralı cilt, dudak veya vücudun özel bölgeleri çevresinde kullanmayın.
- Lütfen cihazı fiziksel darbelerden koruyunuz.
- Lütfen cihazı bu talimatlara uygun olarak kullanın. Hasarlı cihaz, onarılmasını sağlayın.
- Cihazınızı tozdan, darbelerden, sıcak veya aşırı soğuk sıcaklıklardan uzak tutunuz.
- Ambalajın hasarlı olması halinde, kullanmadan önce cihazın düzgün çalıştığından emin olun.
- Cihazı çocukların erişemeyeceği bir yerde saklayın.
- Arıza durumunda cihazı kendiniz sökmeye çalışmayın.
- Cihazı suya batırmayın veya su altında tutmayın; su geçirmez değildir.
- Yalnızca ürünle birlikte verilen USB kablosunu kullanın.

## Depolamak

- Cihazı kuru ve temiz tutun.
- Yüksek sıcaklıklardan uzakta saklayın.
- Çocuklardan uzak tutun.

## Temizlik

- Soyma spatulasını durulayın ve nemli bir bezle silin
- Cihazı uzun süre suya batırmayın.

## Şirket ve ürünler hakkında daha fazla bilgi [sayfa 2 - f5]

- [www.beautifly.eu](http://www.beautifly.eu)
- [www.youtube.com/beautifly.eu](http://www.youtube.com/beautifly.eu)

Ултразвукова честота:	25kHz
мощност:	2W
Изходно напрежение:	3,7 V
Захранване/зареждане:	батерия/USB кабел
Време за пълно зареждане:	3,5 часа
Защита от влага:	IPX5

## Сигурност

Преди да използвате продукта, прочетете това ръководство и следвайте препоръките, съдържащи се в него, когато използвате устройството.

## Описание на частите на устройството: [вижте страница 2, f1]

1. Капак на апликатора
2. Капак на резервоара за вода
3. Апликатор
4. Индикатори за режим и зареждане
5. Бутон за включване/изключване и управление на режима
6. Вход за вода с тапа
7. USB кабел
8. Водни пипети

## Режими

**1. Режим ПРЪСКАНЕ** - пръскане с вода. Този режим действа като овлажнител за лице. Устройството превръща водата в лека мъгла. Водата се разпада на малки частици, които са по-малки от порите на кожата, такива частици бързо проникват в по-дълбоките слоеве на кожата, овлажнявайки я.

**2. Режим ПИЛИНГ + ПРЪСКАНЕ** - ултразвуков пилинг + воден спрей. В този режим ултразвукът и водната струя работят едновременно. Ултразвуковият пилинг е ефективна стимулираща грижа за кожата на лицето от всички възрасти. Кожата е нежно, бавно екस्фолирана и почистена. Само след няколко сесии можете да забележите намаляване на акнето, функционирането на мастните жлези се нормализира, горният слой на епидермиса се обновява, а кожата става значително по-мека и еластична. Функцията воден спрей с пилинг поддържа кожата овлажнена по време на третирането.

**3. Режим ПИЛИНГ** - ултразвуков пилинг, само режим ултразвуков пилинг без функция воден спрей.

**4. Режим ЛИФТИНГ** - сонофореза/микромасаж. Подобрява процеса на проникване на ценни хранителни вещества в най-дълбоките слоеве на кожата, като по този начин умножава ефективността на козметичните продукти. Ултразвуковият масаж тонизира мускулите, масажира тъканите на клетъчно ниво, видимо подмладява кожата и стяга овала на лицето.

## Зареждане на вашето устройство:

- Уверете се, че вашето устройство е напълно заредено преди първа употреба. Обикновено отнема 3,5 часа за пълно зареждане на устройството (когато е напълно разреждено).
  - Уверете се, че устройството е сухо.
  - За да заредите вашето устройство, използвайте USB кабела, предоставен с вашето устройство.
  - Докато се зарежда, първият индикатор ще мига, след това вторият, след това третият. Когато устройството е напълно заредено, индикаторите спират да мигат.
  - Когато устройството се разреди, светлинният индикатор ще мига и след това устройството ще се изключи.
  - Времето за зареждане може да варира в зависимост от работното време и условията.
  - При продължително съхранение уредът се разрежда дори без да е използван. В този случай е необходимо да презаредите устройството поне веднъж месечно.
  - Зареждането на батерията е достатъчно за 1,5 часа непрекъсната работа.
  - Внимание! Устройството не е подходящо за използване по време на зареждане.
- Бутон за управление
- Режимите се управляват с един бутон.

- За да включите или изключите устройството, натиснете и задръжте бутона за 2 секунди.
- За да изберете желанния режим, превключете бутона, светлинният индикатор ще покаже кой режим е избран.

### Пълнене на резервоара за вода

За да използвате режим 1 и/или 2, напълнете резервоара, както следва:

- Отстранете капака на апликатора.
- След това свалете капака на резервоара за вода. За да направите това, плъзнете капака на резервоара с палец към апликатора, докато чуете щракване, и просто го отстранете.
- Отстранете капачката и я напълнете с вода или кавитационна течност с помощта на специална пипета. Затворете приставката.
- Поставете обратно капака на резервоара на устройството.

Внимание! Не пълнете резервоара с течности, различни от вода, за да избегнете повреда на устройството. [вижте страница 2, f2]

\*Докато устройството работи, на всеки 3 минути се издава звуков сигнал. Това означава, че се препоръчва да преминете към следващата област на лицето.

### Подготовка

- Преди да започнете процедурата, отстранете замърсяванията и грима от лицето и деколтето.
- За да увеличите ефективността на ултразвуковото лечение, можете да подготвите кожата с лек пилинг.
- Работата трябва да се извършва с воден гел/серум/балсам, предназначен за ултразвуково лечение. Основната функция на използването на козметика е, че ултразвукът подобрява проникването на ценни хранителни вещества в най-дълбоките слоеве на кожата. Важен параметър е, че гелът/серумът/лосионът е идеален проводник на ултразвукови вълни.
- Извършете ултразвуково почистване или сонофореза, като правите постъпателни движения по масажните линии на лицето, шията и деколтето.
- След третирането е полезно да нанесете маска, подходяща за вашия тип кожа.

### Как да използвам?

#### 1. Режим ПРЪСКАНЕ - пръскане с вода

- Натиснете и задръжте бутона за захранване за 2 секунди. Устройството ще се включи и ще започне да пръска вода.
- Светлинният индикатор ще мига в този режим.
- Насочете струя водна мъгла върху кожата за няколко секунди, за да я овлажните.
- \*Ако пръскането е слабо, това означава, че няма достатъчно вода, добавете вода, ако е необходимо.

Внимание! Не пълнете резервоара с течности, различни от вода, за да избегнете повреда на устройството.

#### 2. Режим ПИЛИНГ + ПРЪСКАНЕ - ултразвуков пилинг + воден спрей

Ултразвуков режим на пилинг. В този режим ултразвукът и функцията за пръскане на вода работят едновременно. Водата пръска за 15 секунди, след това спира за 5 секунди, след това пръска отново и т.н.

- \*Ако пръскането е слабо, това означава, че няма достатъчно вода, добавете вода, ако е необходимо.
- Натиснете бутона за захранване, за да изберете този режим.

• Светлинният индикатор в този режим няма да мига, а ще остане включен и лечението ще продължи непрекъснато

- Почистете лицето си според посоката на масажа. [вижте страница 2, f3]

\*Правилно позициониране на апликатора на апарата при ултразвуково почистване на лице.

Апликаторът е под ъгъл 35-45°

#### 3. Режим ПИЛИНГ - ултразвуков пилинг

Режим на ултразвуков пилинг без функция воден спрей.

- Натиснете бутона за захранване, за да изберете този режим.

- Светлинният индикатор в този режим ще свети и лечението ще продължи непрекъснато.

- Почистете лицето си по посока на масажните линии. [вижте страница 2, f3]

- \* Правилно позициониране на апликатора на апарата при ултразвуково почистване на лице. Апликаторът е под ъгъл 35-45°

#### **4. Режим ЛИФТИНГ - сонофореза/микромасаж**

- Натиснете бутона за захранване, за да изберете този режим.

- Светлинният индикатор в този режим ще остане включен и ултразвукът ще премине в импулсен режим.

- Обърнете апарата с другата страна на апликатора и направете сонофореза на лицето по посока на масажа.

- Линии, показани на илюстрацията. [вижте страница 2, f4]

- \* Правилно позициониране на апликатора на апарата по време на сонофореза. Апликаторът е позициониран назад под ъгъл 45°.

#### **Внимание**

- Не използвайте това устройство за цели, различни от посочените в ръководството за потребителя.

- Изключвайте устройството, когато не го използвате. Не използвайте устройството на едно място за дълго време. Твърде бързото преместване на устройството ще повлияе на неговата ефективност.

- Хора с остри или хронични заболявания, треска, сърдечни заболявания, бременност, операция на лицето, кожен обрив, заболяване на кръвта, менструация, хора с пейсмейкър и хора с ортодонтични апарати е забранено да използват устройството.

- Не използвайте уреда около зеницата, клепача, наранена кожа, устни или интимни части на тялото.

- Моля, пазете устройството от физически въздействия.

- Моля, използвайте устройството в съответствие с тези инструкции. Повредено устройство, занесете го на ремонт.

- Моля, дръжте устройството далеч от прах, удари, високи или прекалено ниски температури.

- Ако опаковката е повредена, уверете се, че устройството работи правилно преди употреба.

- Пазете устройството далече от деца.

- В случай на повреда, не се опитвайте сами да разглобявате устройството.

- Не потапяйте устройството във вода и не го дръжте под струя вода - то не е водоустойчиво.

- Използвайте само USB кабела, предоставен с продукта.

#### **Съхранение**

- Пазете устройството сухо и чисто.

- Съхранявайте далеч от високи температури.

- Дръж далеч от деца.

#### **Почистване**

- Изплакнете шпатулата за белене и избършете с влажна кърпа

- Не потапяйте устройството във вода за дълги периоди от време.

#### **Повече информация за компанията и продуктите [страница 2 - f5]**

- [www.beautifly.eu](http://www.beautifly.eu)

- [www.youtube.com/beautifly.eu](http://www.youtube.com/beautifly.eu)

- إجراء تنظيف بالموجات فوق الصوتية أو علاج الرحلان الصوتي، مع القيام بحركات تدريجية على طول خطوط التندليك للوجه والرئية ومنطقة أعلى الصدر بعد العلاج، سيكون من المفيد وضع قناع مناسب لنوع بشرتك.

#### كيف تستعمل؟

1. وضع الرش - رش الماء.  
اضغط مع الاستمرار على زر الطاقة لمدة ثانيتين. سيتم تشغيل الجهاز ويبدأ في رش الماء.  
سيومض ضوء المؤشر في هذا الوضع.  
قد يتوجبه تيار من رذاذ الماء على البشرة ليضع ثوان لترطيبها.  
إذا كان الرذاذ ضعيفا فهذا يعني عدم وجود ماء كافي، أضف الماء إذا لزم الأمر\*  
تحذير! لا تملأ الخزان بسوائل غير الماء لتجنب إتلاف الجهاز.
2. وضع التفتيش + الرش - التفتيش بالموجات فوق الصوتية + رذاذ الماء  
وضع التفتيش بالموجات فوق الصوتية في هذا الوضع، تعمل وظيفة الموجات فوق الصوتية ورذاذ الماء في وقت واحد. رش الماء لمدة 15 ثانية، ثم يتوقف لمدة 5 ثوان، ثم يرش مرة أخرى، الخ.  
إذا كان الرذاذ ضعيفا فهذا يعني عدم وجود ماء كافي، أضف الماء إذا لزم الأمر\*  
اضغط على زر الطاقة لتحديد هذا الوضع.
3. وضع التفتيش - تفتيش بالموجات فوق الصوتية  
وضع التفتيش بالموجات فوق الصوتية بدون وظيفة رش الماء.  
اضغط على زر الطاقة لتحديد هذا الوضع.  
سوف يضيء ضوء المؤشر في هذا الوضع وسيستمر العلاج بشكل مستمر.  
نظفي وجهك في اتجاه خطوط التندليك [انظر الصفحة 2، ص3].  
الوضع الصحيح لأداة تطبيق الجهاز أثناء تنظيف الوجه بالموجات فوق الصوتية\*  
يتم وضع قضيب التطبيق بزوايا 35-45 درجة  
وضع التفتيش - تفتيش بالموجات فوق الصوتية  
وضع التفتيش بالموجات فوق الصوتية بدون وظيفة رش الماء.  
اضغط على زر الطاقة لتحديد هذا الوضع.  
سوف يضيء ضوء المؤشر في هذا الوضع وسيستمر العلاج بشكل مستمر.  
نظفي وجهك في اتجاه خطوط التندليك [انظر الصفحة 2، ص3].  
الوضع الصحيح لأداة تطبيق الجهاز أثناء تنظيف الوجه بالموجات فوق الصوتية. يتم وضع قضيب التطبيق بزوايا 35-45 درجة
4. وضع الرفع - الرحلان الصوتي/التندليك الجزئي  
اضغط على زر الطاقة لتحديد هذا الوضع.  
سيظل ضوء المؤشر في هذا الوضع مضاء وسيتحول الموجات فوق الصوتية إلى وضع النبض.  
أقلب الجهاز بالجانب الآخر من أداة التطبيق وقم بإجراء الرحلان الصوتي على الوجه في اتجاه التندليك.  
الخطوط الموضحة في الرسم التوضيحي [انظر الصفحة 2، ص4].  
الوضع الصحيح لأداة التطبيق أثناء عملية الرحلان الصوتي. يتم وضع قضيب التطبيق للخلف بزوايا 45 درجة\*  
تحذير  
لا تستخدم هذا الجهاز لأغراض أخرى غير تلك المحددة في دليل المستخدم.  
قم بإيقاف تشغيل الجهاز عند عدم استخدامه. لا تستخدم الجهاز في مكان واحد لفترة طويلة. إن تحريك الجهاز بسرعة كبيرة سيؤثر على فعاليته.  
يمنع استخدام الجهاز الأشخاص الذين يعانون من أمراض حادة أو مزمنة، والحمى، وأمراض القلب، والحمل، وجراحة الوجه، والطفح الجلدي، وأمراض الدم، والحيض، والأشخاص الذين يستخدمون أجهزة تنظيم ضربات القلب، والأشخاص الذين يستخدمون أجهزة تقويم الأسنان.  
لا تستخدم الجهاز حول حذقة العين أو الجفن أو الجلد المصاب أو الشفاه أو الأجزاء الحميمية من الجسم.  
يرجى حماية الجهاز من التأثيرات الجسدية.  
الرجاء استخدام الجهاز وفالتهذه التعليمات. الجهاز التالف، قم بإصلاحه.  
يرجى إبقاء الجهاز بعيدا عن الغبار أو الصدمات أو درجات الحرارة الساخنة أو شديدة البرودة.  
في حالة تلف العبوة، تأكد من أن الجهاز يعمل بشكل صحيح قبل الاستخدام.  
احفظ الجهاز بعيدا عن متناول الأطفال.  
في حالة حدوث عطل، لا تحاول تفكيك الجهاز بنفسك.  
لا تغمر الجهاز في الماء أو تضعه تحت تيار من الماء - فهو ليس مقاوما للماء.  
المرفق مع المنتج USB استخدم فقط كبل.

#### تخزين

- حافظ على الجهاز جافا ونظيفا.
- يحفظ بعيدا عن درجات الحرارة المرتفعة.
- تبقى بعيدا عن متناول الأطفال.

#### تنظيف

- اشطف ملعقة التفتيش وامسحها بقطعة قماش مبللة.
- لا تغمر الجهاز في الماء لفترات طويلة من الزمن.

[f5- صفحة 2] مزيد من المعلومات حول الشركة والمنتجات

- [www.beautifly.eu](http://www.beautifly.eu)

- [www.youtube.com/beautiflyeu](http://www.youtube.com/beautiflyeu)

تردد الموجات فوق الصوتية  
قوة  
جهد الخرج  
الطاقة/الشحن  
وقت الشحن الكامل  
حماية الرطوبة

25 كيلو هرتز  
2 واط  
3.7 فولت  
USB البطارية/كابل  
3.5 ساعة  
IPX5

## حملة

قبل استخدام المنتج، اقرأ هذا الدليل واتبع التوصيات الواردة فيه عند استخدام الجهاز.

- f1]، انظر الصفحة 2]: وصف أجزاء الجهاز
1. غطاء قضيب
  2. غطاء خزان المياه
  3. قضيب
  4. مؤشرات الوضع والشحن
  5. زر التشغيل/الإيقاف والتحكم في الوضع
  6. منخل المياه مع المكونات
  7. كابل يو إس بي
  8. ماصات المياه

## أساليب

1. وضع الرش - رش الماء. يعمل هذا الوضع كمرطب للوجه. يقوم الجهاز بتحويل الماء إلى رذاذ خفيف يتحلل الماء إلى جزيئات صغيرة أصغر من المسام الموجودة على الجلد، وتتغلغل هذه الجزيئات بسرعه في الطبقات العميقة من الجلد، مما يؤدي إلى ترطيبه.
2. وضع التقشير + الرش - التقشير بالموجات فوق الصوتية + رذاذ الماء. في هذا الوضع، تعمل وظيفة الموجات فوق الصوتية وورذاذ الماء في وقت واحد. التقشير بالموجات فوق الصوتية هو علاج محقق فعال للوجه للعناية بالبشرة من جميع الأعمار. يتم تقشير البشرة وتنظيفها بلطف وببطء. بعد بضع جلسات فقط، يمكنك ملاحظة انخفاض في حب الشباب، وعودة عمل الغدد الدهنية إلى طبيعتها، وتحدد الطبقة العليا من البشرة، ويصبح الجلد أكثر نعومة ومرونة بشكل ملحوظ. تحافظ وظيفة رذاذ الماء مع التقشير على ترطيب البشرة أثناء العلاج.
3. وضع التقشير - التقشير بالموجات فوق الصوتية، وضع التقشير بالموجات فوق الصوتية فقط بدون وظيفة رذاذ الماء.
4. وضع الرفع - الرحلان الصوتي/التدليك الجزئي. فهو يحسن عملية تغلغل العناصر الغذائية القيمة في أعماق طبقات الجلد، وبالتالي مضاعفة فعالية مستحضرات التجميل. يعمل التدليك بالموجات فوق الصوتية على تقوية العضلات وتدليك الأنسجة على المستوى الخلوي وتجديد شباب الجلد بشكل واضح وشد الوجه البيضاوي.

## شحن جهازك

- تأكد من شحن جهازك بالكامل قبل الاستخدام الأول. عادة ما يستغرق شحن الجهاز بالكامل 3.5 ساعة (عند تفرغها بالكامل).
- تأكد من جفاف الجهاز.
- المرفق مع جهازك USB لشحن جهازك، استخدم كابل.
- أثناء الشحن، سيومض المؤشر الأول، ثم التالي، ثم الثالث. عندما يتم شحن الجهاز بالكامل، تتوقف المؤشرات عن الوميض.
- عندما يتم تفرغ الجهاز، سيومض ضوء المؤشر ثم ينطفئ الجهاز.
- قد يختلف وقت الشحن حسب وقت التشغيل وظروفه.
- أثناء التخزين لفترة طويلة، يتم تفرغ الجهاز حتى بدون استخدام في هذه الحالة، من الضروري إعادة شحن الجهاز مرة واحدة على الأقل في الشهر.
- شحن البطارية يكفي لمدة 1.5 ساعة من التشغيل المتواصل.
- تحديد الجهاز غير مناسب للاستخدام أثناء الشحن.
- زر التحكم
- يتم التحكم في الأوضاع من خلال زر واحد.
- لتشغيل الجهاز أو إيقاف تشغيله، اضغط مع الاستمرار على الزر لمدة ثانيتين.
- لتحديد الوضع المطلوب، قم بتبديل الزر، وسيشير ضوء المؤشر إلى الوضع الذي تم تحديده.

## ملء خزان المياه

لا تستخدم الوضع 1 و/أو 2، املا الخزان كما يلي

- قم بإزالة غطاء أداة التطبيق.
- ثم قم بإزالة غطاء خزان المياه للقيام بذلك، قم بتحرك غطاء الخزان بإبهامك نحو أداة التطبيق حتى تسمع صوت نقر. ثم قم بإزالة الغطاء.
- قم بإزالة الغطاء وأملأه بالماء أو سائل التجويف باستخدام ماصة خاصة. أغلق البرنامج المساعد.
- أعد غطاء الخزان إلى الجهاز.

f2]، انظر الصفحة 2]. تحذير! لا تملأ الخزان بسوائل غير الماء لتجنب إتلاف الجهاز.

أثناء تشغيل الجهاز، تصدر إشارة صوتية كل 3 دقائق. وهذا يعني أنه يوصى بالانتقال إلى المنطقة التالية من الوجه.

## تحضير

- قبل البدء بالعلاج، قومي بإزالة الشوائب والمكياج من الوجه والرقبة.
- لزيادة فعالية العلاج بالموجات فوق الصوتية، يمكنك تحضير الجلد بتقشير خفيف.
- يجب أن يتم تنفيذ العمل باستخدام هلام /مصل/ بلمس مائي مخصص للعلاجات بالموجات فوق الصوتية. وتتمثل الوظيفة الرئيسية لاستخدام مستحضرات التجميل في أن الموجات فوق الصوتية تعمل على تحسين تغلغل العناصر الغذائية القيمة في أعماق طبقات الجلد. من المعلومات المهمة أن الجل/المصل/الغسول هو موصل مثالي للموجات فوق الصوتية.



**[PL] Zasady postępowania ze sprzętem elektrycznym i elektronicznym:** Urządzeń elektrycznych i elektronicznych oraz baterii i akumulatorów nie można łączyć z innymi odpadami domowymi. Informuje o tym symbol przekreślonego kosza umieszczony na opakowaniu. Zużyte urządzenia elektryczne i elektroniczne oraz baterie i akumulatory należy przekazać do lokalnych punktów selektywnego zbierania odpadów lub do sprzedawcy. Sprzęt elektryczny i elektroniczny oraz baterie i akumulatory mogą zawierać niebezpieczne substancje, mieszaniny oraz części składowe szkodliwe dla środowiska i zdrowia ludzi. Nieprawidłowe obchodzenie się z nimi lub ich uszkodzenie może doprowadzić przy dalszej utylizacji lub recyklingu sprzętu do uszczerbku na zdrowiu lub zanieczyszczenia środowiska. Urządzenie zostało wprowadzone do obrotu po 13.08.2005 r

**[EN] Rules for handling electrical and electronic equipment:** Electrical and electronic equipment as well as batteries and accumulators must not be combined with other household waste. This is indicated by the crossed-out wheeled bin symbol on the packaging. Dispose of waste electrical and electronic equipment as well as batteries and accumulators at your local separate collection point or to your dealer. Electrical and electronic equipment and batteries and accumulators may contain hazardous substances, mixtures and components that are harmful to the environment and human health. Incorrect handling or damage to them may lead to damage to health or environmental pollution when the equipment is further disposed of or recycled. The device was placed on the market after August 13, 2005



**[PL] Skrócona deklaracja zgodności:** Producent niniejszym na wyłączną własną odpowiedzialność oświadcza, że wyżej wymieniony produkt jest zgodny z dyrektywą Parlamentu Europejskiego i Rady 2014/30/UE z dnia 26 lutego 2014 r. w sprawie harmonizacji ustawodawstw państw członkowskich odnoszących się do kompatybilności elektromagnetycznej a także dyrektywą Parlamentu Europejskiego i Rady 2011/65/UE z dnia 8 czerwca 2011 r. w sprawie ograniczenia stosowania niektórych niebezpiecznych substancji w sprzęcie elektrycznym i elektronicznym, wraz z dyrektywą delegowaną Komisji (UE) 2015/863 z dnia 31 marca 2015 r. zmieniającą załącznik II do dyrektywy Parlamentu Europejskiego i Rady 2011/65/UE w odniesieniu do wykazu substancji objętych ograniczeniem.

**[EN] Summary declaration of conformity:** The manufacturer hereby declares under its sole responsibility that the above product complies with Directive 2014/30/EU of the European Parliament and of the Council of 26 February 2014 on the harmonisation of the laws of the Member States relating to electromagnetic compatibility and Directive 2011/65/EU of the European Parliament and of the Council of 8 June 2011 on the restriction of the use of certain hazardous substances in electrical and electronic equipment, together with Commission Delegated Directive (EU) 2015/863 of 31 March 2015 amending Annex II to Directive 2011/65/EU of the European Parliament and of the Council as regards the list of restricted substances.

[www.beautifly.eu/deklaracje](http://www.beautifly.eu/deklaracje)

Importer: Beautifly Sp. z o.o. Plac Bankowy 2, 00-095 Warszawa, Polska

Model: Scrub Aqua Glow PRO